ESTABLISHED 1872, NO. 21486　THE SHUN PAO　SHANGHAI, MONDAY FEBRUARY 6, 1933.

申報

內政部登記證第一一八號　中宣部登記證第二十四號
中華民國二十二年
貳月陸日星期壹
外埠四張半　本埠另加增刊二大張
今日本報售大洋四分五厘
第二萬一千四百八十六號
本館電話九三二四（五六七八）四線轉接各辦事室
中華郵政特准掛號立券[illegible]特別優待寄送之[illegible]

中央信託公司　儲蓄部
總公司　北京路九十八號
辦事處　北四川路八六〇號
營業種類：活期存款　定期存款　零存整取　整存零取　存本付息　禮券儲金
會計獨立　保障穩固　利率優厚　手續敏捷　印有詳章　諸備索閱　倘蒙賜顧　竭誠歡迎

課程標準頒行後
第一套適用的小學教本

商務印書館出版
教育部審定　基本教科書

小學課程標準，業由教育部正式頒行，實在是近年來初等教育方面一件最重大的基本工作。敝館鑒於此種基本工作的奠定，關係國民教育前途至深且鉅，應有適合標準的基本教材，實為推行最新課程標準之一助。用特分請各科教育專家，擔任編輯基本小學教科書全套。出版以後，並廣徵全國小學教師及教育專家實地試用後之意見，咸認為小學唯一適合標準的整套教材。自經教育部審定後，全國風行，敝館實感榮幸。現各科教科書及教學法均已出齊，特將書目列後，藉便採購。

小學科目	適用教本	定價	附註
衛生	基本小學衛生教科書　高級四冊	第一冊一角二分	初級不另編教本，春季開學前出齊
國語	基本小學國語教科書　初級八冊高級四冊出齊	前四冊各一角，後四冊各一角二分；每冊一角四分	上項初級教科書已經教育部審定
社會	基本小學社會教科書　初級八冊高級四冊出齊	每冊八分；每冊一角八分	上項初級教科書已經教育部審定
自然	基本小學自然教科書　初級八冊　高級四冊	前二冊各一角五分；第一冊一角二分	春季開學前出齊
常識	基本小學常識教科書　初級八冊出齊	每冊一角二分	已經教育部審定
算術	基本小學算術教科書　初級八冊出齊　高級四冊出齊	每冊一角；每冊一角四分	上項初高級教科書均已經教育部審定
勞作	基本小學勞作教本　初級八冊已出四冊　高級四冊已出一冊	前四冊各三角五分；第一冊四角五分	餘冊均在印刷中
美術	基本小學美術教科書　初級八冊出齊	每冊一角八分	
音樂	基本小學音樂教科書　初級四冊出齊　高級四冊出齊	每冊一角；每冊一角	上項初級教科書已經教育部審定

復業紀念
廉價期內照碼　六四折（原售八折再打八折）
印贈樣本

上海新亞書店特請專家編繪各種掛圖表學校用書

辦學要成績優良　學校中課外須有完美良好的補充教材
開學的時期已經到了　本店出版各種掛圖表解以及各種書籍，自信是有促進教育改良社會各種功能。請注意左列各種出品，幸提早購備。

□黨義掛圖
第一組（八張）（一）三民主義（二）民族主義（三）民權主義（四）民生主義（五）建國方略（六）物質建設（七）心理建設（八）社會建設　▲二元
第二組（八張）（一）對內政策（二）對外政策（三）五權憲法（四）建國大綱（五）訓政（六）地方自治（七）建國年表（八）憲政　▲二元
第三組（八張）（一）總理遺囑（二）總理遺訓（三）革命運動史（四）民生哲學系統（五）總理遺教（六）總理遺史（七）革命紀念（八）建國大綱表解　▲二元
民權初步　▲全套四張大洋八角
總理陵墓全景　▲全一大張大洋二角

□國恥掛圖
第一組（八張）（一）中國被侵略政治史（二）英國侵略中國政治史（三）日本侵略中國政治史（四）美國侵略中國政治史（五）法國侵略中國政治史（六）俄國侵略中國政治史（七）日本要求中國廿一條（八）不平等條約　▲二元
第二組（八張）（一）中國國恥紀念（二）帝國主義侵略中國土地（三）各國在中國之租借地（四）各國侵略中國權利（五）不平等條約（六）日本帝國主義侵略中國（七）經濟侵略（八）國恥歷史　▲二元

□國音國語掛圖
注音符號發音形式　▲全套四張大洋一元
注音符號讀法　▲全套四張大洋一元
語體文法詞性分析表　▲全套四張大洋一元
新式標點符號使用法　▲全套四張大洋一元
語體文法表解　▲全套四張大洋一元

□自然掛圖
動物圖　▲全套十六張大洋五元
植物圖　▲全套十六張大洋五元
生理衛生圖　▲全套十五張大洋五元
動物表解　▲全套十六張大洋四元
植物表解　▲全套十六張大洋四元
生理衛生表解　▲全套十五張大洋四元
人體生理解剖　▲全套五張一元四角

□日本武力侵略中國國恥掛圖　▲全十二張　二元四角
□愛國故事掛圖　▲全套八張　二元五角
□抗日救國掛圖　▲全套八張　大洋二元
□通俗教育掛圖　▲全套十張　大洋二元
□民衆教育掛圖　▲全套十張　大洋二元

□國難掛圖　▲全套八張　大洋二元
□訓育掛圖
學校訓育第一組　▲全套六張一元二角
學校訓育第二組　▲全套六張一元二角
學校訓育第三組　▲全套六張一元二角
兒童教育　▲全套六張一元二角
現代學生模範信條　▲全套三張大洋六角
軍事訓育表解　▲全套六張一元二角
軍人修養　▲全一大張大洋三角
軍人精神教育　▲全一大張大洋三角
學校休假規程　▲全一大張大洋三角

□約法掛圖
中華民國約法　▲全套四張大洋八角
國際公約　▲全套六張一元二角

□英文掛圖
英文字母讀法圖解　▲全套四張大洋一元

□歷史掛圖
八大國歷史（一）中國（二）英國（三）法國（四）德國（五）美國（六）俄國（七）意國（八）日本　▲全三十二張大洋八元（另購每國四張定價一元）
重要紀念日　▲全套八張大洋三元
陸海空交通器具進化　▲全一大張大洋三角
八大強國政黨近狀　▲全套八張大洋三元
歷代帝王系統　▲全一大張大洋三角
家庭盛衰循環　▲全套八張大洋三元
世界人種　▲全一大張大洋三角
古代兵器　▲全一大張大洋三角
今代兵器　▲全一大張大洋三角

□地理掛圖
八大國地理（一）中國（二）英國（三）法國（四）德國（五）美國（六）俄國（七）意國（八）日本　▲全三十二張大洋八元（另購每國四張定價一元）
地理系統　▲全套八張大洋二元
日本人文地理　▲全一大張大洋三角
日本帝國全圖　▲全一大張大洋三角
八大國首都概況　▲全一大張大洋三角
暴日侵佔東三省全圖　▲全一大張大洋三角
中日戰爭淞滬形勢圖　▲全一大張大洋三角
最近實測新上海市圖　▲全一大張大洋三角

□衛生掛圖
現代學校衛生　▲全套四張大洋一元
現代家庭衛生　▲全套四張大洋一元
現代兒童衛生　▲全套四張大洋一元
四季衛生一覽　▲全一大張大洋二角

□體育掛圖
文八段錦　▲全一大張大洋三角
武八段錦　▲全一大張大洋三角
文易筋經　▲全一大張大洋三角
武易筋經　▲全一大張大洋三角

□標語
現代學校適用標語（分級）　▲全六十條大洋三元
現代學校適用標語　▲全三十條大洋一元
現代社會適用標語　▲全三十條大洋一元

□掛像
花圈總理遺像　▲定價大洋二角
墨色中山像　▲定價大洋二角

□證書
最新式訂婚證書　▲定價大洋六角
最新式結婚證書　▲定價大洋八角

□學校用書
小學補充教材愛國讀本
兒童研究概要

□中學適用圖畫教本
水彩畫教本
鉛筆畫教本
西洋油畫教本
鋼筆畫教本

□中小學適用圖畫書
臘筆畫範本
粉筆畫範本
新派圖案畫
現代圖案畫
新時代圖畫範本

□小學適用圖畫書
活葉習畫帖
小學生水彩畫
美麗的畫寶
圖畫範本
新式畫範本
新派畫範本

□小學適用勞作教材
剪紙手工教材
剪貼手工教本

□小學適用書法
各體碑帖精華
新體字範本

上列各種掛圖概用一百磅木造紙，五彩顏色石印，圖畫美麗，字體佳妙，上下兩端均釘軋銅邊綢帶，極便懸掛。每幀圖廿一寸半，高三十一寸。躉批零買均極歡迎，詳細目錄函索即寄奉，同行批發另有簡章。

優待（黨部）（學校）（圖書館）（公署）（公團）（教育館）特例
上列六種機關購買掛圖蓋有印章者，得照定價七折計算，無印無效。不論門市或外埠函購，僅限新亞書店一家，其他同業一概無效。

特價—各種大掛圖　無論購買若干　概照上列定價—八折　外埠函購郵票通用　寄費約照貨價加一成半

總發行所　上海山東路尚仁里　新亞書店
外埠各省各縣各大書坊　各縣教育局均有代售

新亞書店最新出品
國術
少林拳　一冊五角
單戒刀　一冊五角
風波棍　一冊四角
龍形劍　一冊六角
對劈拳　一冊六角
虎頭鉤　一冊六角

幼稚園標語　全三十條　大洋一元

兒童教育習慣片（共三組每組價洋二角）五彩精印
本片將禮貌、守時、勤勞、耙洋、衛生等十餘類分成三組，每組十張，每張皆須標示明顯的語句，上附精美有趣之插畫，兒童賞玩本片，自會養成良好的習慣。

世界主要國人口及面積比較圖　一幅定價洋三角
初級小學用活葉習畫帖　四冊定價洋八角
中小學適用彩色鉛筆畫　四冊定價洋一元
小學適用小學生鉛筆畫　四冊定價洋六角

檢熱平津形勢圖　全一幅洋一角
[illegible]

第一抵押權債券額面規元三千三百萬兩其中除一千八百萬兩業經認購並如數分派外其剩餘之部份即下開提供發行之一千五百萬兩茲特公開銷售俾衆認購

規元一千五百萬兩

上海電力公司

第一抵押權債券

五釐半組十年至四十年債券一九七三年到期

本債券利息。於八月十日及二月十日兩次在上海給付。付款處上海電力公司辦公處。或其代理處。

本債券發行期。一九三三年二月十日。還本期。一九七三年二月十日。

上海電力公司對於本債券之全部或一部。在一九四三年二月十日或其後之期間內。有隨時贖回之權。贖回價格照債券額面再加其時應得利息計算。不記名債券。(附有息票)。額面為規元一千兩。記名債券。額面自規元一百兩起。分為數種。各種額面之債券。得與其他額面相等之本債券。互相調換。又不記名債券及記名債券。亦得互相調換。

▲抵押品保管人　匯豐銀行

▲營業狀況

上海電力公司於一九二九年五月。按照美國代樂威省法律組織。擁有並經營大規模之電氣產業。以供給上海公共租界之全部電力電燈。其電力部份。又供給電流。作為行駛電車之用。此外電力公司尚饋送大批電流於租界鄰近之廣大區域。

在種類繁多之工業電氣用戶中。有紡織廠。絲廠。麵粉廠。造紙廠。香烟廠。造船廠。機器廠。榨油廠。蛋廠。打包廠。冰廠。及冷藏廠。橡皮及化學工業廠。捲銅及製鋁廠。電力公司於上開各種工業之外。又供給電力於各戲園。各處辦公室。作為冷氣設備之用。此項設備。現已日漸增多。

在電力公司服務下之電氣用戶。其數約計有六萬八千二百六十戶。在電力公司直接供電區域內。有大批用電之工業一百三十四家。其中向電力公司購用電流者。計有一百三十二家之多。此一百三十二家中。有一百二十三家。其全部電力需要。悉向電力公司購用。因之電力公司服務區域內負荷密度之高。實足驚人。

▲服務區域

上海為中國之門戶。在外洋及沿海之運輸事業上。為中國之一大口岸。揚子江密接伊邇。京滬滬杭兩幹線貫串其間。在交通上。形成上海與內地之商業大動脈。各種原料及商品。均雲集其間。於是上海遂為各種製造業自然的及經濟的集中地。

大上海市之人口統計有三，一三五，一五六人。其中約一，○○○，○○○人居留在公共租界內。若統計上海電力公司直接間接服務區域內之人口。則有二，一一○，○○○人。

▲資產概數

上海電力公司在公共租界內。擁有並經營之產業。內有範圍龐大之發電廠。其現有之發電量共有十六萬一千基羅瓦特之多。其輸電線路。計長二百二十七英里。饋電總線。計長八百另七英里。

▲專營權

上海電力公司現在據以經營其營業之專營權。在法律顧問之意見。乃屬永久性質。雖工部局自一九二九年八月八日起算。於屆滿四十年時。得將上海電力公司在其專營權下所經營之電廠線路。再行買回。自行經營又如在屆滿四十年時。不行使此項買回權利。該局仍得在其後每屆滿十年時。行使同樣買回權利。但工部局如在上開之任何時期。行使此項買回權利時。對於電力公司在其專營權下所經營之全部產業。應照彼時價值。付給相當代價。並須繼續擔任各項供電合同。此項代價。按照專營權合同規定。在任何情形之下。不得少於以前電力公司在購買是項產業時所付給工部局之原價。與電力公司在其後添增資產價值之和。

▲發行緣由

上海電力公司發行第一抵押權債券，在使該公司得以最便利及最經濟之方法。獲得其所需要之資金。以為擴充電廠及添置因通常業務進展所需設備之用。查電力公司自向工部局購進以後。對於增加資金之籌撥。約計已有一千六百萬兩之多。

上海電力公司按照一九二九年八月八日與工部局簽訂之購買合同。曾向該局設定一種抵押權。作為尚未支付分期付款之擔保。現在既另行設定第一抵押權。則上開向工部局設定之抵押權。自應予以撤消。查分期付款中。其已經到期支付者。計有本金五六，六九三，九一○兩。息金一二，九九一，五一三·二二兩。現在截至一九三三年二月一日止。其購價中尚未支付之部份。除利息外。尚有二四，三○六，○九○兩。

按照上開購買合同(乙)項第三段之規定工部局於上海電力公司請求代用其他可認為滿意之擔保時。即應將電力公司前向該局設定之抵押權解除之。現在該局對於是項抵押權。已允予解除。同時允接受由匯豐銀行向該局出立一不能撤消之信用狀。作為一種代用之擔保。

上海電力公司已與匯豐銀行簽訂合同。由該行出立前項信用狀。電力公司允將券本規元三千三百萬兩之第一抵押權五釐半息一九七三年到期債券。提存於匯豐銀行。作為該行按照合同所支付墊款之擔保。此次發行之債券。乃屬上述債券之一部。該行按照合同規定。此項提存於該行債券售得之資金。即作為償付該行墊款之用。又在此項墊款尚未付清以前。電力公司如欲增發債券。仍需將增發之債券。同樣提存於匯豐銀行。

上海電力公司在締結此項辦法之後。對於工部局之負債得以清償。並得以發行債券餘款支配於公司業務之用。其於公司之地位實際上。大有裨益。緣照是項辦法。不獨其利率較之現有之利率為低。且得以長期第一抵押權債券。代償其短期負債同時又能以更便利更經濟之方法。獲得相當之資金。作為擴張其業務之用。

▲擔保品

擔保此項債券之抵押權。即由電力公司向匯豐銀行設定之。匯豐銀行即為抵押品之保管人。據法律顧問之意見。此項抵押權。乃就工部局所授與上海電力公司之專營權以及該公司在公共租界內所擁有之固定產業設定之一直接優先債權。抵押合同於其他條款外。對於增加債券之發行。已訂有條件及限制此合同之副張將來在匯豐銀行及上海電力公司辦公處。隨時可以檢閱。

▲盈利統計（規元數單位兩）

年份	總收入【連同其他收入】	淨利(除去營業費維持費捐稅但未扣除折舊)
一九二九	一三，八三七，一二三	六，七四五，一八一
一九三○	一五，○三○，三二四	六，九二一，四一四
一九三一	一七，九三二，六八九	八，○七六，七一六
一九三二(至十一月底止之十一個月內)	一六，九二○，四一四	八，八○一，○○○

上開計截至一九三二年十一月三十日止。十二個月內所獲之淨利額數。比較此次提供發行之第一抵押權債券。券本規元三千三百萬兩所需之週息。在四倍又五分之四以上。又此次發行之債券中。有券本一千八百萬兩之債券。業經為人認購並如數分派矣。其餘下券本一千五百萬兩之債券。茲特規定公開銷售。

▲營業比較

年份	電氣公司	售電量「度數」	最高負荷(基羅瓦)	常年負荷因數百分率
一九三二	上海電力公司	六三九，○八○，九一五	一二二，九九六	六六
又	曼徹斯特 Manchester	三七七，七二四，五五五	一六二，八七○	三三
又	北明翰 Birmingham	三五九，九○三，八五四	一五五，○○○	三二
又	利物浦 Liverpool	二七九，七三○，七二六	一○六，九二○	三六
又	格拉斯哥 Glasgow	二三七，七七○，六六六	一一○，四七○	二九
又	設斐爾德 Sheffield	二○六，一八○，五○三	八二，三八一	三五

上開數字。除屬於上海電力公司者外。餘係摘錄一九三二年五月五日出版之英國倫敦「電氣時報」

本債券將請求上海衆業公所。准予登記交易。並將請求正式標價。俾便交易。凡由衆業公所經紀人所具之申請書而成交之債券。統行給予千分之五之佣金。關於此次發行之債券。在法律方面一切事項。將由上海之高易公館，禮明樊克令律師公館，哈華托古沃公館及紐約之 Messrs. Simpson Thacher & Bartlett 核准通過之。本債券之臨時收據。可望於一九三三年二月十日左右製就。以備交付。承購債券申請書可以送交匯豐銀行以便列入一九三三年二月十日所發表之公告承購本債券之申請書以及本債券之說帖副張。可向下開各處或衆業公所經紀人取得之。

匯豐銀行　浙江實業銀行　萬國儲蓄會　新豐洋行　利安洋行

本債券價格規元九十六兩·核計可得週息五釐又百分之七十五以上之收益(債券於二月十日起息)

承購債券之券價得以一次交付·或按照下開辦法分期交付

每額面一百兩之債券·當交入申請書時同時繳付券價二十四兩。餘額應按照申請書所載條款。於一九三三年六月十五日繳付拾兩·九月二十九日繳付二十四兩·十二月二十九日繳付三十八兩三錢

商務印書館復業紀念 上海發行所
星期特價品
第五期 二月六日起 二月十二日止

西版書 原版
Nelson Classics 原價每本一先令六辨士
Maynard English Classics 原價每本美金二角
特價每本一律售國幣七角五分

本版書

書名	著作人	冊數	定價	特價
天鵝（童話集）	高君箴等	一	一元二角	七角
木馬（劇本）	李青崖	一	五角	合售五角
他們的兒子	沈餘	一	四角	
羅亭	趙景深	一	七角	合售五角
棄婦（劇本）	侯曜	一	二角五分	
標準詳解英漢字典	吳康等	一	二元五角	合售三元
標準詳解英文成語辭典	厲志雲	一	一元五角	
中國教育行政	程湘帆	一	一元二角	六角
中國國際貿易概論	武堉幹	一	四元	二元八角
協作	樓桐孫	一	二元	一元五角
統計方法	寄恩	一	一元八角	一元二角
曲選	吳梅	一	一元八角	一元二角
社會心理學	趙演	一	三元五角	二元一角
中學之科學方法	王燕	一	九角	合售一元二角
科學概論上冊	任鴻雋	一	九角	
四部叢刊單行本 弘明集	梁僧祐	五	八元	合售五元
廣弘明集	唐釋道宣	二一		
後村大全集	宋劉克莊	四十八冊	十八元	十二元
元豐類稿	宋曾鞏	十	五元九	三元
國朝文類	元蘇天爵	十二	十元	七元

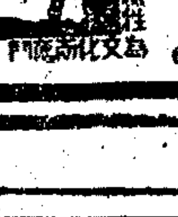
63

外埠通訊現購上列本版特價書得展期至三月十二日爲止

文具（每人每種限購一件）
德式毛筆兩用印書器 原價每具十五元 特價十二元
公民牌自來水筆 原價每枝五元五角 特價四元
拍紙簿507 原價每打四角四分 特價三角六分
萬牌十二色錫管水彩顏色 原價每盒五角五分 特價四角五分
德製紮書帶 原價每條一角二分 特價八分

今日本報要目

國內　九門口方面義軍與敵相持　總部規定軍民聯絡辦法　英使藍溥森向羅外長保證英日密約之說絕對不確　蔡廷鍇白崇禧復到廣州

國外　日電傳杉村德魯蒙交成立新妥協　法德政局仍阢隉

上海　陳友仁返滬　房產公會爲解決水費問題致工部局說帖　屈文六報告東北災振情形

祇求迎合日本意旨 國聯迄無制暴決心

杉村德魯蒙交涉結果 日方傳成立新妥協案

十九特委會今日繼續開會討論建議原則

【日內瓦】昨日十九國委員會開會時、會議及盟約第十六條之制裁問題、當時有人指陳國聯大會通過十九國委員會之報告及建議後、勢將自動被迫進行盟約第十六款之制裁問題、於是有若干代表表示援用第十六款後、恐將發生嚴重結果、更有數國代表則謂屆時未必定有自動進行第十六款之必要、因該款僅適用於實際戰爭、不包含不宣而戰之戰事、外復有數國代表詢問倘國聯大會採用報告及建議後、日本又在熱河軍事行動、則國聯將處何種地位、但聞會中對此問題、迄未有圓滿之答復、至昨日英國態度尚能始終強硬而明顯、首先堅持松岡提議不合委員會擬定之條件、主張委員會應立即進行其建議、但聞各委員中於建議一層、目下僅交換初步意見、尚未有何具體草案、至對於調解企圖、某委員曾聲稱、在日本堅持承認「滿洲國」時、不復有重開之可能、現委員會定於星期一上午十時三十分再行開會、（五日國民電）

【日內瓦】杉村事務次長根據松岡全權之依賴、與德魯蒙秘書長繼續折衝、爲和解最後之努力、關於新方式之作成、討論研究之結果、根據日本回訓之趣旨、對於無實害之修正、承諾至最大限度、於是成立新妥協案、此案與十九國委員會之決議原案、形式上無大差、於無實害之範圍內、表示最大之讓步、將詢諸十九國委員會之決議會繼續考慮和解、又提出於十九國委員會之前、日本須先請訓東京政府、求其同意、故目下僅將結果報告十九國委員會、委員會一面進行依第四項之條定議事、一面俟東京回訓到着、即提出十九國委員會、求其審議、爲和解最後之努力、極堪重視之德魯蒙杉村交涉、於午後七時十五分完畢、（四日電通社電）

【日內瓦】松岡代表四日會見十九國委員會代理主席將魯蒙後、杉村事務次長繼之訪問、特提出日方所豫備之提案、努力折衝、兩人會見內容雖未明瞭、然杉村即返代表部、出席日代表團首腦部會議、進行協議、先是松岡代表於下午五時許、在法中大使居室召開首腦部會議、結果於四日晚十二時向東京政府發請訓電報、據聞該電請求政府承認代表團參酌德魯蒙意見製作之新提案、本案之主要點大體如次、㈠爲與國聯妥協和見、修改十二月決議案之字句後、接受本案、㈡決議案第四項「根據於國聯調查委員會報告書第九章之諸原則……」條文中、加添與情勢調和之字句、而削除該報告書第十章之「提議」兩字、㈢理由書最後段、加以兩三字句、而以引用之形式、採用李頓報告書、（五日日聯電）

【日內瓦】將於六日續開之十九國委員會審議之主要事項、爲第十五條第四項報告書之第四部勸告原則、已經草成之報告書中之部、似將被承認、因四日委員會關於本問題未見發生議論、（五日日聯社電）

【日內瓦】十九國委員會一致意見、決定將於二月中旬召開國聯大會、（五日日聯社電）

英日密約不確

藍使保證

英不反對否認僞組織 我反英情感漸趨緩和

【南京】英使藍浦森來京業已多日、聞英使已定六日啓程赴平、英使在京與羅外長計共會晤六次、羅外長對於因英國在國聯所採取之方針、致引起中國人民之反感、向英使詳細說明、英使當即決電英政府建議、並向羅外長保證英日密約之說、絕對不確、英國對引用盟約第十五條第四項亦決不反對、並主張於調解失敗時引用該項、亦不反對在報告書之中加入否認「滿洲國」一節、羅外長以英使在華多年、對中英邦交向極努力促進、故對英使之保證、甚表滿意云、（五日中央社電）

【南京】因英國在日內瓦進行袒日政策之結果、此間曾發生短時期之反英情感、今則京中空氣已爲一變、漸趨和緩、據觀察家之意見、其原因一由於倫敦方面聲明英國之政策、一由於英使藍浦森與中國當局之會談、聞英使曾確告中國領袖、英國袒日之謠言、實無根據、華字報於近兩星期內因聞日內瓦傳來關於英國態度之消息、殊爲驚訝、在標題與論文之中、流露憤激之情感、今其態度亦爲一變、據現象觀之、激昂之情感似已成爲過去之事矣、（五日路透電）

英報詆日猖狂

警告政府應明示態度

日本不致放肆如此 苟無強國爲之撐腰

【倫敦】星期公論報社論評中日問題、痛詆日本侵略土地之野心、略謂「各方均以爲日本在西方、必已得到強大之後援、否則不能如是之放肆、蓋李頓報告書既明白指出滿洲之事、確爲日本無故攻擊中國、而日本不惟不自收斂、反變本加厲、乘國聯會討論未決之時、於衆目共視之下進攻熱河、熱河完全爲中國土地、孰不知之、而日本不先不後、適於十九國委員會將向非常大會提出報告書之時、大舉進犯、謂日本在西方無任何外交後援、而敢悍然實行其侵略政策至於此極、實非吾儕所敢信也、英國不擁護國聯會及國聯盟約以反對日本、實爲憾事、吾人已屢言之、此種態度不可長久、英國對侵略者究竟贊成、抑爲反對、宜明白表示之、今日、英國應有所行動、使舉世之人、知英國人民對於猖狂之國家、並不表示同情」云、（四日哈瓦斯電）

世界名人組東北視察團

【巴黎】此處報載近有世界名人數人、擬組織滿洲現狀調查團、前往中國東北視察、參加者有美國名著作家特里塞・法國名著作家巴博斯・英國工會領袖高西伯・德國和平主義者舒內黑・及共產黨領袖蒙遜培等、彼等在滿洲視察完畢後、即赴上海參加世界非戰大會、該會現正由孫中山夫人籌備組織之中云、（四日國民社電）

美急進派千人向日領署示威

【紐約】今日有急進派一千人、遊行紐約金融中樞地、抗議日本之佔領滿洲及南美之作戰國家、惟僅手執旗幟、始終秩序井然、迨抵日總領事署、日領事藤村即邀遊行隊領袖入署、接受其書面抗議、並談話片時、距其時人叢中忽有拋擲玩具魚雷者、一時街旁民衆非常驚慌、當道急派彈壓暴動警察二十人到場、但示威者絕不驚擾、神色自若、迨代表出署乃分途散去、（四日國民社電）

日軍似將分三路攻熱

榆城以東地帶敵構築堅固陣地

日機連日轟炸開魯土城子一帶

◉臨榆　日軍似將分三路攻熱、一路由通遼攻開魯、一路由義縣攻朝陽、一路由綏中攻凌源、同時威脅灤東、幷相機進犯、（五日專電）

【北平】據遼界中國官報聲稱、僞奉山路已停止載客、而火車仍來往不絕、至運輸何種軍隊、傳說不一、有謂乃換防者、有謂乃援軍者、熱邊一帶、今雖局勢緊張、但衆信日軍在二月杪前不致進攻、日人在通遼所建之飛機場、今已竣工、置有飛機二十架、每日飛往熱河境內拋擲炸彈、據秦皇島中國官報觀之、該處日軍司令似欲避免誤會、日者因擬操演砲術、曾豫先三日照會華軍司令（五日路透社電）

【北平】承德最近電稱、日軍三宅騎兵第八聯隊一部七百餘人、擄迫擊砲四尊、大砲十挺、三日晨由錦州開抵綏中、與在北票逆軍李際春聯合、希圖大攻我朝陽、金教寺義軍耿繼周部仍與日三堅正部混戰、傳日方擬先實行第三路攻熱計劃、第三路日方進兵、係由錦朝路進攻南嶺、第三路攻熱司令、聞指定爲李際春、日方實行以華人殘殺華人、故日方連日祇遣派飛機、在朝陽縣大事爆炸、開魯軍用長途電話、三日上午起、發生障礙、承德派員修理、約今晚即可通話、（五日專電）

【北平】湯玉麟電平報告通遼到日軍第二師團多門部一千餘人、幷機槍大砲軍用品甚多、逆軍于芷山部、近日在開魯道德營子、會同日軍第六師團一部五百餘人趕築防禦工事、日前方陣地、距我陣綫五里、日錦州飛機廠、近日運到大批戰鬥機、及爆炸機、連日飛炸開魯土城子一帶、近二日開魯義軍馮占海部、祗前哨與日方略有接觸、我開魯防務鞏固、劉桂堂部前有一部受日方賄賂譁變、被我軍擊潰後、現劉部在熱邊仍抗日、（五日專電）

【北平】湯玉麟電平、據稱、日軍三宅騎兵第八聯隊一部七百餘人、携迫砲四尊、大砲十門、三日開抵綏中、與北票逆軍李際春聯合、將大舉進攻朝陽、金教寺義軍耿繼周部、仍與三堅正部混戰中、聞日方將先實行第三路攻熱計劃、由朝陽進攻南嶺、並以李際春爲攻熱司令、實行以華治華之陰謀云、（五日中央社電）

◉熱河　五日午此間市面紛傳、日機將來承德偵察、駐軍司令部即在沿城高處預裝高射砲、嚴密防範、結果未見踪跡、南方某救國宣傳團、連夜放映國難電影、觀衆逾萬、團員演講時、羣衆大受感動、狂呼打倒日本帝國主義口號、抗日空氣濃厚異常、（五日中央社電）

駐榆日軍紛紛開動

【北平】日軍駐朝鮮遼東各部隊陸續開赴錦州、三日・四日開到錦州與城共十九列車、錦榆段將由第十四師團接防、調第八師團全部移防錦朝綫、實行攻擊熱河、一日起、駐榆關日軍紛紛開動、榆關城治安、由若河守備隊長負責、（五日專電）

僞奉山路兵車絡繹

◉臨榆　奉山路兵車絡繹、五日客車仍不通、榆關城三日有二百餘名開到外、迄五日晚、尚未發現續到部隊、萬家屯及榆城東約三里許之九眼肚骸頭城各地帶、敵在積極構築強度陣地、（五日專電）

敵兵車到綏中通遼

◉臨榆　據報、綏中方面三日到敵兵車三列、載步砲兵千餘、騎兵五百餘、汽車多輛、砲多門、又通遼方面到敵兵車三列、載步騎砲兵千餘、汽車八十餘輛、各種砲百餘門、（五日專電）

日機又赴承德偵察

【北平】日機昨又赴承德偵察、計共兩架、均半小時、始向東方駛去、開魯義軍仍與日軍激戰、朝陽寺南嶺稍緩和、日正調大部軍隊佈置中、（五日專電）

日機迭在開魯擲彈

【北平】義軍劉滾東電稱、日機迭在開魯擲三五百磅之炸彈三百餘枚、損失甚鉅、並派大部軍隊挑釁、（四日專電）

【北平】熱渉來人談、連日敵機在下窪大沁達拉丁窪鎮等處、向義軍射擊投彈、復在開魯城內爆炸二次、投彈四十餘枚、居民商號燬者甚衆、檢其未爆發之彈、重逾二百磅、翌日又來敵機九架、共擲大型彈七八十枚、損失甚重、古城・石門寨・響水各陣地、亦有敵機偵察、戒備極嚴、日僑東去者甚多、敵軍部向商會征索民夫千五百名、紅廟子明水塔一帶、敵兵與居民戰甚烈、兩方傷亡極重、敵茂木騎兵第四旅團、與第八師團三宅騎兵第八聯隊、均集中前所・前衛・綏中一帶、司令部已進駐湖西殺虎坡界大王莊・寶溝一帶、被日軍焚殺居戶甚多、（五日專電）

馮庸部向凌南推進

【北平】馮庸電稱、所部義軍二十九日由凌源向凌南推進、六日可到達、（五日專電）

九門口義軍與敵相持

日軍困守九門口小城

秦島至石河前綫平靜

◉臨榆　四日、九門口方面義勇軍與敵有激戰、榆關敵百餘名往援、五日在相峙中、長有僞兵二十餘到榆、（五日專電）

【北平】鄭桂林部某軍官來平談、本路自上月日軍攻榆、即分佈綏中各地兜剿、襲日軍後方擾亂、破壞交通、迨日軍侵佔九門口、我軍與義軍第三第二十四等旅、均在九門口內外、帶佈防、九門口之小城內、僅有日軍三百餘、我軍分在小城四週包圍、口外之李家堡、被我軍克復、民團改編、口外之大峯口・中花溝・破山洞・葉子墳・與城一帶重要路口、均爲我軍佔據、敵增兵困難、日前我軍總攻、前晚八旅旅長朱福林、率部隱伏九門口內某山嶺、夜晚二時攻擊小城內日軍、發生激戰、日軍砲火連續不絕、我以重迫擊砲機槍猛烈轟擊、血肉相搏、迄翌晨尚激戰、日軍困守孤城、我軍四面包圍、（五日專電）

【北平】榆關日軍昨又由綏中調來二百名、駐四砲台、僞奉山路車已停駛、四日完全裝運軍隊、石河昨無事、日機昨又在我後方偵察、石門寨鷂鵠山昨略有衝突、九門口外亦沉寂、（四日專電）

【北平】葫蘆島海港設日軍華北艦隊第二艦隊司令部、港內停泊日艦六艘、秦島僅有兩艦、秦島至石河前綫平靜、石門寨沉寂、日來僅有步哨衝突、（五日專電）

【北平】鄭桂林部傷兵九名到平、談該部一日三次總攻九門口日軍、二日夜向九門口小山城總攻、激戰甚烈、三日早、鄭率部攻與綏前頭部隊、與僞軍張子清部接觸、傷兵由九門抬至石門寨轉乘柳江火車換北寧路車來平、（五日專電）

津日僑義勇隊開始軍事訓練

【天津】日僑組織之義勇隊、五日開始軍事訓練、（五日電）

粵桂閩軍事領袖抗日勦匪會議

蔡廷鍇白崇禧復到廣州

【香港】蔡廷鍇・白崇禧・在港謁胡漢民後、五日早同乘卆車、折回廣州、午在陳濟棠宅與陳濟棠李宗仁余漢謀・香翰屏等開抗日勦匪會議、關防極嚴、下午四時散、蔡即乘廣九尾車返港、候船回閩・蔡談、粵桂閩增兵入贛勦匪計劃已商妥、俟黃紹雄回京即實行、余漢謀談、粵桂當局、決擁中央一致抗日剿共、三省增兵入贛、數量已規定、惟未指定何部、俟中央復電卽動員、予三四日偕同防、黃紹雄改七日北返、（五日專電）

【廣州】蔡廷鍇白崇禧在香港與胡漢民會商後、今日突然回抵廣州、衆多訝異、胡漢民原有來此之說、今聞已臨時作罷、蔡抵此後、接見賓客時、微露外傳粵桂閩三省將派遣兵赴贛之說、客問將軍委員長今是否駐節南昌、蔡答將已返京、客示以報載滇黔川三省已聲明擬加入新成立之西南防務委員會之說、蔡稱、渠尚未接到確實消息、但信滇黔之參加、必無疑義、蔡又謂渠在香港時曾謁見李濟琛、李何時回粵或回桂、未可豫決云、（五日路透社電）

平漢路職員宣傳空軍救國

【漢口】平漢路在漢職員千餘人、五日午十二時、在二北碼頭車務處聚合、分四大隊六十九組、出發武漢三鎮、宣傳空軍救國、沿途呼武漢民衆起來、組織國民空軍救國等口號、並散發宣傳品演講、聽衆塞途、極爲感動、同時並有航空四隊、飛機兩架、翱翔空際、散發標語傳單、更足引起市民之注意云、（五日中央社電）

日軍部補充駐滿兵力

最近開華三師團共三萬餘人

【北平】東京四日上午九時電、日軍部方面、因避免國際耳目、及國內民衆反對、未敢輕於增派整個師團、而以留守部隊補充駐滿兵力爲名、此項補充部隊、最近開華者、據朝鮮司令部一月三十一日發表、除着第八第十第十四師團留守部隊、分乘二十四列車、過鮮前往東省外、人數迄未提及、其實該項部隊並今年一月內入伍之新兵在內、不下三萬餘人、其積極侵華、從可知矣、又最近日軍部、決定對在滿各部隊、積極補充新兵器、以期任何小部隊、均有獨立作戰能力云、（五日中央社電）

松岡對英記者談片

以赤禍恫列強

堅決表示不放棄僞國

【倫敦】星期時報載日本駐國聯日本總代表松岡與該報日內瓦訪員之談片、乃在十九特委會拒絕日本最近提出之和解建議所發表者也、松岡謂如日本被迫退出國聯、則其咎不在日本、西方列強昧於遠東之時局、日本或將因此退出國聯、渠與國聯秘書長德魯蒙皆以爲和解乃解決中日爭議之唯一方法、日本關於所須採納之語句、準備繼續作非正式之談判、日本擬在十九特委會以建議提交國聯大會之前提出新論題、任何方案視「滿洲國」爲列強保護下之自治組織、日本必不能容忍、國聯如不顧事實、希圖厲行國聯盟約第十六條規定之裁制、則其結果將爲世界第二戰爭、日本現須應付蘇維埃侵入中國內地問題、與蘇維埃締結協定者、其爲中國乎、抑日本乎、此問題國聯殆已忘諸、日本不欲布爾希維克主義侵入遠東、渠個人深恐他日中國之分裂、甚于其慘烈將過於今日、日本依此見地而行動、蓋信日本如不與聞亞細亞大陸之事、則必發生混亂也云、（五日路透電）

商務印書館
本週初版新書
每日出一種

出版日期	書名	著作人	冊數定價	郵費
本日	各國民權運動史（百科小叢書） 本書將民權運動之意義詳加說明，並於英美法德俄日及中國民權運動之發端與經過，均作精密之探討，議論極透澈，讀之不但於現代各國政治潮流有一種認識，且於近代各國政治思潮所在，亦可知其背景。	蕭之學著	一冊三角	一分
二月7	德國史	康選宜譯	一冊四角	二分半
8	印度一瞥	徐鼎臣譯	一冊三角五分	二分半
9	天文考古錄	朱文鑫著	一冊四角	二分半
10	史地叢考續編	馮承鈞譯	一冊六角	二分半
11	標準高級英文選第三冊	李儒勉編	一冊一元六角	五分

本館被燬週年紀念　上海發行所致送贈品　74

世界書局每日新書
二月六日

最新增訂
民法債編集解
鄒爰諏編　朱鴻達修訂　一厚冊二元
今日半價祇售一元

本書就國民政府頒布之民法債編逐條加以註釋以闡明立法之意旨解釋法文注重法意務使閱者曉然於立法理由俾得資爲研究法律之途徑用語措辭明顯流暢以期通俗共曉庶艱深之法文不致誤解凡從前大理院暨最高法院判決解釋各例以及司法院解釋例足與條文相發明者均酌量採入俾資參考

本書經修訂後最新材料均已收入編制更求醒目內容益臻完善使閱者得以實用

半價一天　每人限購一部

外埠前此廣告作爲半價憑證向上海南京杭州蘇州無錫湖州漢口長沙衡州常德南昌廣州汕頭梧州廈門太原北平天津濟南徐州各地本局購買一律有效函購郵費五分掛號另加八分期限一月過期作廢（申）

味母
之優點
▲食品深入體內▼

顏色潔白
粉質輕鬆
味感耐久
鹽分輕微
反應中性
▲選擇務須審慎▼
天一味母廠出品
各商號均有經售

NATIONAL ACCOUNTING SCHOOL

成本會計
科暨其他各科招生

講義明瞭……專家編纂
教授認眞……文字淸順
函索章程……附郵五分

本校爲普及會計學識起見所發行會計科講義全部、冊便取印刷費五元郵費加一、欲購者函向本校事務部接洽可也

校址上海新閘路一一五四號（電話三三一二八號）
校長會計師沈立人
上海市教育局登記
私立中華會計函授學校

上海四馬路 大東書局

高中教本

大廉價　四月十四止

科別	書名	編者	冊數	價格
高級中學普通科 黨義	高中黨義教本	陶百川 蔡元培	二冊	每冊九角(七折)
軍訓	國民軍事學	石鐸	一冊	一元二角(六三折)
	國防與物資	厲爾康	一冊	一元五角(六三折)
國文	中國文字學大意	江恒源	一冊	六角(七折)
	何謂文學	盧冀野	一冊	五角(六三折)
史地	歷史動力論	陳易	一冊	六角(六三折)
	江蘇人文地理	柳肇嘉	一冊	六角(七折)
物理	普通物理學	夏佩白	一冊	三元二角(七折)
論理	論理學大意	江恒源	一冊	三角(六三折)
英語	高級模範英文選	沈彬 沈同洽	二冊	各一元六(七折)
圖畫	中學水彩畫教本	王濟遠 江小鶼	四冊	每冊五角(七折)
	中學油畫教本	汪亞塵 張辰伯	三冊	每冊七角(七折)
高級中學師範科	鄉村教育概論	盧紹稷	一冊	一元(六三折)
	教育統計學初步	胡毅	一冊	七角(六三折)
	藝術教育	豐子愷	一冊	一元二角(六三折)
	倫理學概論	江恒源	一冊	一元二角(六三折)
高級中學商科	商業常識	王雨生	一冊	六角(七折)
	經濟學說史	羅克宣	一冊	一元七角(七折)
	社會經濟概論	馬哲民	一冊	一元二角(七折)
	中央銀行制度概論	梁鉅文	一冊	八角(六三折)
	合作綱要	尹讓能	一冊	六角(六三折)
	消費合作原理	侯哲菴	一冊	二角五分(六三折)

民智書局

最新出版　全冊定價九角三分

韋齋活葉詞選

易韋齋編

大厂居士易韋齋先生素以詞曲授課於南北各大學，浸淫此道數十年，撢討蒐簪，孜孜不倦。病舊選之未允，創為是輯：(一)不采濫熱，(二)不錄猥褻，而仍以闡幽彰佚為宗。標點句讀，並綴「選詞附錄」一種，以補舊選之缺。特取本局新製活體字，用上等紙料精印，裁篇別出，任人自由採購。並附自撰選詞緣起於前，及摘錄丹徒陳氏白雨齋詞話於後，尤為名貴。本書不僅視為倚聲家可珍之軌範，且為大中學詞科最良好之教材。

特價 速成日語讀本

上海日本語專修學校編

每冊實價七角　價特八折

本書是日本語專修學校的講義，授法精當，於自修者尤為便利，作學校教本又所宜採，全國學校已多採用為正式課本。

其他日文新書

速成日語文法　每冊七角
速成日語會話　每冊七角
速成日語用例　即出
標準日華辭典　二元六角
日語漢譯辭典　二元六角

以上各種新書一律特價八折，本月廿八截止。本局詳細書目函索即寄

發售處　上海四馬路　中學生書局

上海四馬路中市 青光書局開幕大廉價一月

讀書運動第三週　小學教本週六四折

其他各書一律八折　一月十八日起二月十七日止

國貨口琴特價一月　每只一元六角每人限購一只

北新活葉文選

中國公學 持志大學教授 姜亮夫
復旦大學教授 趙景深
選

本文選供初中及初中以上國語科講習或自修之用。

青光書局本埠經售　外埠北新各分局及各大書局均有代售

共有八大特點

一、所選各文，皆文辭茂美，含義豐富，決無空疏簡陋之篇章，滲雜其間。
二、除正文外，亦時有附錄之文，以佐觀摩。
三、所選各文，除不得已時加刪節外，皆竭力保存其本來面目。
四、凡篇幅較長之文，除為分段外，並於每段之前，特加小題，用方頭字刊出，以省學者腦力。
五、凡遇疑難處，皆有精詳之註釋，以佐省覽，而各注之有古注可采者，全用古注，古注有誤者，亦時加辨訂。
六、每篇皆加新式標點，並為分段，以便誦習。
七、各文採自何書，詳為註明，該書之版本亦一一併註出以便參照。
八、另編作者小傳一冊，藉知各篇作者之生平，及其作風，定價低廉，每頁只售大洋三釐，印有詳細目錄，函索即寄。

前途雜誌

第二號要目　二月一日出版

歷史與革命 …… [illegible]
生產與消費的不平衡 …… 郭大力
世界教育的前途(續) …… 劉炳藜
萬目睽睽的貨幣問題 …… 王[illegible]
滿洲問題的前途 …… 包[illegible]
由小說看世界經濟恐慌 …… 白[illegible]
世界經濟與國家主義的前途 …… 趙演
武漢大學的經濟的研究 …… 劉[illegible]
前途之測驗 …… 張[illegible]
中國文字的前途 …… 李冰若
中國藝術的前途(續) …… 李樸園
中國教育的前途 …… [illegible]
報仇(獨幕劇) …… [illegible]
復戰 …… [illegible]
中日紀的一頁 …… [illegible]
關於社會科學家與社會運動家 …… [illegible]

創刊號要目　一月十日出版

世界文化的前途 …… 李石岑
世界政治的前途 …… 樊仲雲
世界經濟的前途 …… 孫伯謇
世界教育的前途 …… 劉炳藜
世界文藝的前途 …… 傅東華
世界社會的前途 …… 梁園東
中國政治的前途 …… 張雲伏
中國經濟的前途 …… [illegible]
中國教育的前途 …… 倪文亞
中國外交的前途 …… 包[illegible]
中國文藝的前途 …… 孫俍工
中國藝術的前途 …… 李樸園
我們希望的國畫前途 …… 林風眠
心理學的前途 …… 郭一岑
經濟學的前途 …… 郭大力
資本主義的前途 …… 趙演
時間的前途 …… 李金髮
前途 …… 廬隱女士

價目　另售每冊二角　半年一元　全年二元　郵費在內

上海 [illegible] 五號　前途雜誌社

代售處：新生命書局及各大埠各書坊

南京書店

中學實驗教科書 初中國文

全六冊。每冊實價大洋五角

編註者　王倪如　周樹滋　徐伯和　孫林一

校訂者　江蘇省立揚州中學國文學科會議　江蘇省立中學國文分科會議聯合會　金書樵

中學實驗教科書 高中國文

第一二冊　普通鉛字本　每冊大洋八角
第三冊　漢文正楷本　每冊大洋一元二角
第四冊　漢文正楷本　每冊大洋一元
第六冊　漢文正楷本　每冊大洋一元二角

編註者　胡苑春　張須

編輯者　徐公美　范耕研　孫溉　征雨

校訂者　江蘇省立揚州中學國文學科會議　江蘇省立中學國文分科會議聯合會

▲附告——一月內廉價期間照原價售八折▼

本書特點

1. 編制新穎：就內容或形式相近之文字分為若干集團，各以類聚。
2. 註釋詳明：註音用註音字母，釋義用淺顯文字。並附作者小傳，便於教學。

本書的價值

是數十教育專家精心結構之作品
是數十校國文代表嘔血討論之結晶
是提高中學生程度的選本
是便利教者運用的教材

南京書店發行

上海河南路 ○ 南京太平路

洪祖德先生鑒

前接書後當登一月廿一等日申新兩報答請駕臨敝處面商一切未蒙枉顧深憾失臂　擬再登致請適大扎重頒感甚幸甚務乞見報速來一談至盼此覆　正知約

ZA142

悅賓樓順記 京菜館 廿周紀念 敬請各界惠顧

啓者敝館創設以來迄已廿載，榮蒙各界之獎許，感激奚似，茲值廿週紀念，特將內部裝修完全刷新，並新聘北平名師所製菜點，別出新裁，另有風味，豐滋清潔，尤其餘事，准於夏曆正月初十日重新開幕，特備北平填鴨叉燒掛爐以答，爽潔價廉，新春盍興乎來

三馬路大新街　悅賓樓主人敬啓

甜心彩獎說明

SWEETIE 甜心

頭獎值洋一千元之柚木臥室全套傢私

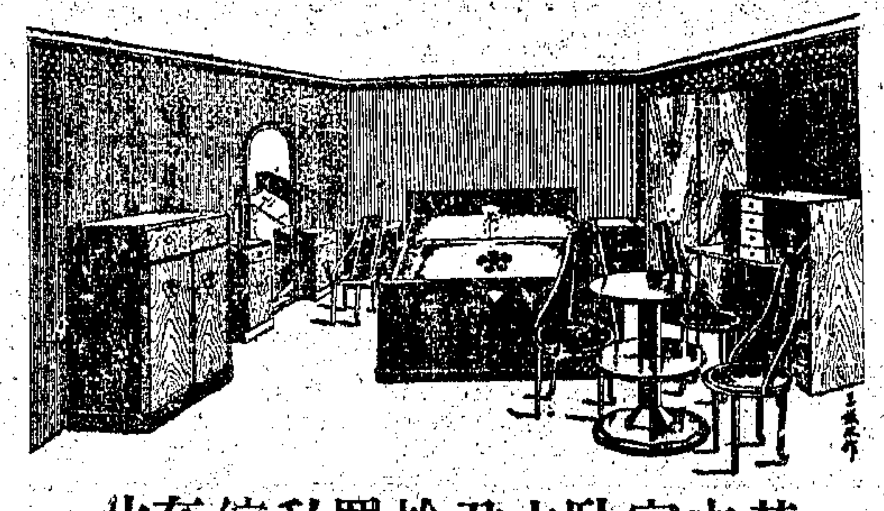

此套傢私置於君之臥室中其堂皇美觀當如何乎？

此係上海先施有限公司監製大小共十一件選用上等乾定柚木造成凡一椅一桌其磨漆工作必須經過旬日之時間非俟其打磨至極細緻之後然後上漆不獨匠心獨運式樣摩登且又最為精緻是故其工作之精良該公司誠足以自豪也現陳列在先施公司木器部

其他彩獎；

第二獎值洋二百九十五元之愛開牌無線電收音機一座
第三獎值洋一百三十五元之柯達摺式匣影鏡箱一具

君用何法以得彩券乎？

積存甜心牌各種糖果包皮紙十張郵寄海甯洋行或下列地點即可得有一個號碼之甜心彩券一張寄上包皮紙寄下愈多則得獎之希望愈大盡量寄來並無限制此項彩券開獎日期定於一九三三年六月十五日在本行當衆舉行

甜心糖果出品略為列下；

桔子水果糖	袋裝什景軟糖	東方夢糖
奧華利巧克力糖	快樂巧克力糖	巧克力棉花糖
水果棒糖	湯姆巧克力糖	太風糖
圓捲軟糖	水果太妃糖	太妃棒糖
法式花生糖	香口糖	奶油太妃糖

包皮紙請寄至貴處之本行代理店家或直接寄至

上海郵政信箱第三〇二號

美女牌冰結漣公司

太古洋行保險賬房啓事

敝同事葛增甫君現因另有高就已於本年一月杪解除職務以後各寶號惠付保費請逕送敝賬房蓋印回單為憑倘交葛君個人敝賬房概不承認恐未週知特此佈告

鹽業 金城 中南 大陸 銀行儲蓄會 第十九期結帳通告

自民國二十一年七月初起至十二月底止本會第十九期決算所有財產帳目業經四行監察委員暨會計師(...)檢查蓋章證明確實在此期內儲戶應得紅利保息共合週息九釐弍照章除各種儲金期滿日連同本金如數支付特此廣告

地點　儲蓄會　上海四川路六十九號　天津法租界中街　漢口四民街四十五號
分會　上海靜安寺路[illegible]　南京[illegible]　天津[illegible]　北平[illegible]
代理所　各地鹽業銀行　金城銀行　中南銀行　大陸銀行

▲注意　本屆帳略函索即寄

查本會定章會員儲金先得保息週息七厘外再分紅利六成基本會員酬金三成職員勞金壹成茲經本會執行委員議決為優待儲戶起見特自上期起會員紅利增為七成基本會員酬金減為二成特此通告

中國興業銀行法租界分行開業通告

本銀行經營各種存款放款滙兌儲蓄等業務茲為各界便利起見於法租界天主堂街興業里自建新廈開設分行定二月九日開始營業為社會服務準備充足利息優厚地點便利手續簡易倘荷惠顧曷勝歡迎敬此通告惟希　賜鑒

上海建國中學啓事
教育部備案

白鵝畫會附設白鵝繪畫補習學校爲添辦應用美術速成班啓事
市教育局立案

本校爲應現社會之急切需要特於上午九時至十二時添辦應用美術速成班使一般限於經濟時間者得於最短期間內完成其生產之實技，裝飾，封面，彩繪（廣告封面）美術寫作（中西美術字之寫作）四科各擬備就緒開始招生不論男女均得報名加入　科目分素描（漫畫，諷刺畫，廣告畫，裝飾畫）圖案（工藝）　校址愛文義路七二四號　主任方雪鴣　謹啓

東南女子體育師範學校招生啓事
教育部備案　教育局立案

本校招收第十五屆新生及各級插班生　隨到隨考　校址上海江灣翔殷路　校長余子玉

中國女子體育師範學校招生
教育部備案　教育局立案

班次　師範科廿九期三十三期　插班生十一期新生
報名　即日起
開學　二月六日
考期　隨到隨考
章程　函索附郵二分
校址　上海法租界

旦華初級中學暨夜校附小招生
教育局立案

本校現招初中小學夜學各級插班生（報名）即日起（試期）隨到隨考　校董吳經熊　附告　額滿

民智初級中學續招春季一年級　秋季男女各級
教育部備案　教育局立案　上海

餘額生　隨到隨考　免試入學　校址江灣路　校董蔡元培　校長孫□遠

愛國女學　童訓班　體育科　暨　高中普通科　師範科　初級中學　後期小學　開學　招生
教育部備案　中國童軍總會備案　教育局立案

本校業於二月四日開學尚有餘額續招插班生

上海小學暨幼稚園十八屆招生
上海市教育局立案

私立青華中學招男女生

私立復旦義務小學

國華中學續招男女生

上海女子職業學校續招新生

文化學院上海附屬中學招生
（班級）高中普通科初中暨幼稚師範班
院長李培天　附中主任林天穆　教務主任白薇

上海之山初級中學暨附屬小學添招免費男女生

西人則信英專　日學　夜學　男女班招生

浙江地政講習所第二期清丈圖冊科招生
每科各五十名　二月二十六日考試　即日起報名　函索簡章附郵票二分　所址杭州四條巷　所長魏頌唐

同義中學　中學部　小學部　夜學部　招男女生
市教育局核准立案

（報名）即日起（班次）初中部各級插班（開學）二月六日（校址）（考期）隨到隨考（免試）　校長陸毛景梅

新中國學院（原名新中國公學）暨中學部招男女生
董事長兼校長柏文蔚

私立東吳大學文理學院招考
蘇州

上海美術專科學校開辦工藝美術系啓事
教育部立案

培成女校招生
本校中學部小學部各級招收插班生　報名　每日上午九時至下午四時例假休息　考試二月七日　開學二月十日

光夏中學暨附屬小學招生
▲招生類別（一）高中普通科師範科男女新生（二）初中男女新生（三）高級及初級小學男女新生
▲報名及考試日期　報名自即日起考試日期二月七日
校長盧錫榮博士

私立成烈體育師範學校招男女生
江蘇教育廳立案　蘇州

大德助產學校招生開學通告
教育部備案　市教育局立案

校長唐慶岳

私立僑光中學暨女子部招生
市教育局立案　原名華僑中學

南洋高商暨女子部　小學部　招生　上課通告
教育部備案　教育局立案

本校定於六日各班一律上課高中·初中·完全小學·尚有餘額報名從速

私立育青中學暨附屬小學招生
上海市教育局立案

校長王步賢

持志學院暨附屬中學開課通告
本校定二月六日起至十一日止爲註冊時期十三日上課特此通告

大夏大學附設大夏中學招生

大中中學招生
市教育局核准設立

主席校董吳經熊　校長張志讓

慈航助產學校招生
上海市教育局立案

亞洲電器公司附設無線電訓練班招生

中山體育專科學校招收男女生
教育部立案

江南體育師範招男女生
上海市教育局立案

（學額）（報名）（考期）（開學）（章程）（校址）
主席校董沈嗣良　校長王復旦

培明女子中學續招新生
教育部備案　上海市教育局立案

主席校董鄭洪年　校長金月章

私立書業崇德小學校第六屆招生
上海市教育局立案

主席校董王松亮　校長朱宇蒼

四明商業儲蓄銀行定期股東會通告

建國中學招男女生
教育部備案　市教育局立案

主席校董鄭洪年　代理校長袁業裕

慕爾堂夜校擴充學額招生
▲學額　自三百名增至四百名
▲報名　二月一日起
▲考期　二月六日至八日下午七時
▲開課　二月十三日
▲章程　函索面索均可
▲校址　西藏路五十六號

新民中學暨附屬小學招生開學通告
教育部備案　教育局立案

上海青年會日夜校招生

私立國祥女子職業中學校　附設小學　各級招生
教育部備案　教育局立案

光華大學暨附中招男女生
大學部　中學部

私立東吳大學蘇州附屬中學招生

大夏大學招生

(一)文理教育商法各學院一年級新生及二三年級插班生 (二)師範專修科一年級新生 (三)報名日期 一月廿(四)日起 考試日期 二月七八兩天 附註(一)本大學各年級男女生均得投考 (二)本校印有簡章附郵十分即寄 (三)校址中山路梵王渡

教育部立案

私立武昌藝術專科學校招男女生

招(宗旨)……業…… 每日上午……時 校址……

上海市教育局備案

上海貧兒職業補習學校招生

上海市 私立

上海女中暨幼稚園小學校招生

主席校董林康侯 校長吳志騫 校址(一)……

上海麵粉交易所暨經紀人公會設立 上海市教育局立案

明德小學招考各級男女新生

科目 國語 英語 算術…… 學期 二月六日開學 考期 隨到隨考 主席校董王一亭 校址徐家匯……

復旦實驗中學招男女生

(一)班級 高中普通科文組理組商科及初中各級 三年級第一學期(春季始業班)插班生 (二)考試 二月……日 (四)校址 高中在江灣復旦大學內 初中在……路 簡章函索附郵 校長李登輝 主任邵力子

教育部司法行政部特許立案

上海法政學院招男女生

(一)班次 1.法律系 2.政治經濟系 3.……各系一年級新生 (二)報名 二月一日起至二月八日止 (三)考期 ……(四)章程 函索附郵票二分 (五)地址 上海法租界金神父路打浦橋

市教育局備案

▲化成學校招生▼

宗旨 注重國文數學英文 程度 高小…… 收十六歲以上女生 簡章函索即寄 校址黃家闕路 校長蔡致通

上海市教育局登記

立信會計師事務所私立立信會計補習學校夜校部函授部招生

……英文簿記 會計 中文簿記…… 校長潘序倫

上海市教育局立案

文化學院第二院招男女生

上海 大學部法律政治經濟各系 師範專修科 一年級新生…… 日期二月十四十五兩天 地點本院 附告 函索簡章附郵票二分 文治路本院 院長李培天 代理院長盧錫榮

寰球中國學生會設立

寰球小學英文夜校通告開學續招新生

學一年級至五年級，夜校初等一級至四級，高等一年級至二年級。各級尚有餘額數名。願入本校肄業者，即日來校報名可也。校址上海卡德路一九一號 男女兼收 章程備索 校長朱少屏

滬濱英文補習學校第四十三期招日夜校新生

(編制)本校係英文專修 分日夜二班 暨婦女半日班 各設初高二級 (資格)已有初高中程度者均可入學 (報名)即日起 (考試)隨到隨考 (開學)二月六日 (章程)函索即寄 (校址)英租界新閘路……

中央政治學校附設計政學院招生

考高級部會計審計班統計班兩班 招考第一期男女學員一百名 資格大學畢業生 函索簡章附郵票一分寄南京上乘菴本院

市教育局立案

同德助產學校招生

本校招收第一學期新生及插班生…… 上午九時額滿截止 學常識 當班次 (開學)二月十日 主席校董方椒伯 校長丁……

教育部 教育局立案備案

民治中學男子部暨小學招生

本部現已遷入……路 操場廣大 空氣清潔…… 生(報名)即日…… 生(附告)小學部……

市教育局立案

私立崇實小學招男女生

本校嚴密管理 切實訓練…… 中學亦可保送 月日附設英文補習夜校…… 海法租界貝勒路西門路北首 校董王培孫 李登輝…… 校長沈西賓

中華職業教育社第一職業補習學校

英語日語文書簿記 招男女生

日期即日起報名 二月八日開學 十日上課 時間晚七時至九時 簡章附郵一分 校址華龍路口本社 …… 校長江恒源 主任梁忠源

私立

復旦大學 招男女生

徐家匯附中 大學部 高中部 前預科 普通科 師範科

一年級新生及各級插班生(報名日期)……二月五日起 …… 江灣本校 招生委員會啓

私立

滬濱中學續招男女新生

學額 高初中春始一年級甲乙兩班各五十名 報名 二月六日起攜帶半身四寸照片…… 考期 二月十四日 簡章函索 校址…… 校董 許……等 招生委員會啓

財政部稅務署

稅務人員養成所招考補習班插班生

名額 十名 報名 二月十三日起至二月十五日止 地點 ……路 考期 二月二十日 科目 詳招考簡章 資格 以上…… 手續 ……

上海市陽傘業同業公會業規公告

……

蘇浙皖區統稅局通告 第三號

……

上海市衛生局通告

……

劉河工程辦事處通告

……

交通部郵政總局供應處標購郵票紙通告 第十號

……

交通部國際電信局建築眞茹英機發報台等房屋招標通告

……

交通部郵政總局供應處標購制服材料通告 第十一號

……

交通部郵政總局供應處招標承染制服材料通告 第十二號

……

浙江省公路管理局招商承辦公路救濟站廣告

……

國債基金管理委員會二十二年一月份收支報告

[illegible]

花旗銀行廣告

總行紐約 資本盈餘及未分紅利達美金一萬零五百五十萬元以上 分行 ……

欲以房地產抵押現金者注意

本公司……經營房地產押款…… 四川路……號 電話一〇…… 中國營業公司……

啓新洋灰股份有限公司提前派發第二十一屆股息廣告

天津法租界海大道本公司提前派發第二十一屆股息暨公積摺息請各股東自是日起於上午十時至十二時下午二時至五時攜帶息單票摺及公積存摺前來領取可也特此公告 戊B276

上海雜糧油餅交易所股份有限公司召集第十四屆股東常會公告

本所茲定二月廿六日下午二時在本所市場召集第十四屆股東常會……攜帶股票至本所總務科驗明領取入場券決議票等件以便屆時憑券入場再本所股票應於一月廿七日起至開會日止一個月內停止過戶合併公告 理事會啓 乙A491

緯通合記紡織股份有限公司召集股東常會通告

本公司茲經董事會議決定於三月一日(星期三)假座大東旅館三樓舉行股東常會報告廿一年度營業情況並改選監察人務請各股東屆時到會 本公司正式股票經已繕妥請各股東於二月十日起至廿五日止攜帶舊有股票到總事務所更換是禱為特先期登報合併通知諸希公鑒 乙A502

蕪湖裕中紡織公司召集股東常會通告

謹定於國歷三月五日下午二時假上海博物院路三號五樓大廳開股東常會討論本廠重要事宜並改選董事監察人 各股東屆時到會特此通告 董事會謹啓 乙A501

大陸銀行上海信託部定期存款分配紅利通告

本部二十一年下期結帳凡定期二年以上之信託存款紅利律按全年一二厘五毫分配連同本部保息表內規定存期遞加數目一併照章支付特此通告

南京路大陸商場內 (詳程函索即寄)

招商局船期廣告
江華快輪准於二月六日星期一晚開往漢口沿途各埠均靠
海晏快輪准於二月七日星期二晚直放温州

常安公司華安快輪准於國曆本月六日即禮拜一中午十二點鐘開往福州船靠南市大通碼頭　本輪賬房啓

聯和快輪
准於二月六日即星期一晚開往漢口沿途均靠
官房艙潔寬大　水汀浴室俱備　中西菜應時供客　茶房招待週到
附告　本輪停泊虹口公平路華順碼頭　本輪賬房啓

大振航業公司新添泳吉快輪開班啓事
安爾輪行駛滬海航線開辦以來設備力求完美客貨招徠運到荷蒙各客家賜顧譽許故營業日臻發達原有二輪不敷裝運今新添泳吉快輪一艘加入航行該輪載重三千噸吃水甚淺定於二月六日正式開班特先露布再者敝公司在上海與大浦均有自建堅固碼頭貨棧客棧貨物上下迅速保護週密如蒙惠顧無任歡迎諸維公鑒
總公司福州路一號二樓　電話一九九五一……二
啓者敝公司自置泳平開

新福泰輪船沉沒一案鳴謝
肇泰　先施　聯保　華安　保險公司賠款迅速
本公司新福泰輪船於廿一年十二月廿六日在小戢山觸礁沉沒幸事前曾由張翔霄君經手向以上四公司保有船險元十萬兩計肇泰三萬五千兩聯保三萬五千兩先施二萬兩華安一萬兩今蒙十足賠訖足證各該公司信用卓著辦事敏捷特此登報鳴謝並爲各界介紹焉
瑞昶盛記莊　福泰輪船股份有限公司　同啓

餘隆輪船股份有限公司爲餘隆輪船失踪懸賞啓事
餘隆輪船西名S/S Yue Loong於民國二十一年十二月八日下午由紅基載貨開往寧波迄今已逾五旬迭經無綫電每日叫呼及本埠江海關分電香港廣州汕頭厦門各關設法查詢均無音息而船員家屬盼望甚切茲爲明瞭該輪確實下落起見懸請各地漁船行風帆船等極力設法探查如有得悉該輪下落踪跡因通訊而得原船開回上海者當洋三千元或能撈得該輪救命圈舢板等足資証明該輪確已沉沒所在地點者當洋三百元儲款以待決不食言
通訊處北京路一七〇號　電報掛號六六九六一

報喪
薛老太太孫太夫人痛於民國二十二年二月四日申時壽終上海同孚路九十號滬寓內寢謹擇於二月九日午時大殮特此報聞
咸德堂賬房謹啓

訃文　聞
不孝應統德基等奉侍無狀禍延顯考諱代邦字定安府君慟於民國二十二年一月十五日晨時壽終開江原籍享年八十有一　不孝等隨侍在側親視含殮即日遵禮成服謹諏於二十二年三月十七日在籍展奠翌晨發引扶柩安葬叨在戚友世親族誼謹此訃聞
孤哀子　顏應統　德基　泣血稽顙
如蒙惠賜唁言寄四川開江縣普安鄉顏宅或上海法租界金神父路花園坊六十八號陳穎眞君代收

恕謝不週
二月五日顯考鈺卿府君領帖發引辱荷各團體諸親友枉臨執紼並蒙寵賜誄賻殁存均感惟是欵待多疏負疚殊深謹先登報恭謝容再踵叩伏希　垂鑒
棘人　顧松齡泣血稽顙

報喪
倪錫純先生痛於民國二十二年二月五日夘時疾終上海愚園路本宅正寢茲於二月七日下午二時半假上海膠州路萬國殯儀館大殮海內外寅好親友不及徧告謹此報聞
上海愚園路二百七十五號　倪致遠堂治喪處謹啓

退保聲明
先嚴松盛公於去年陽曆九月十日五時棄養所有生前代人作保之事無論書面口頭自登報日起一概聲明作廢希諸親友另覓他保是幸統希鑒原爲感
棘人　席振卿　聘卿　頓首

王福有向張文銘君聲明道歉
逕啓者鄙人與張君爲前在蘇州東方大戲園時所有包銀已經揭算清楚此次在硤石因記憶錯誤致發生口角業經蒙沈周林三位先生調解盡釋前嫌重歸舊好特此登申新二報聲明道歉

杭州江干永安過塘行新張啓事
啓者仝人等鑒於旅外同鄉日衆爲利便同鄉旅行起見特創設永安過塘行於江干海月橋并在該處新建大廈一所內部設備之完美整潔極盡富麗堂皇之能事且仝人等服務過塘業多年對於過塘一切業務素具經驗而於兩港船戶尤爲深悉至招待必期週到裝儎務求妥捷庶一掃腐化之積習茲値新張伊始特此登報奉聞敬希各埠台鄉惠然顧我如荷客來不速定教資至如歸妥具至誠恭迎駕降先茲佈達佇候賁臨
永安過塘行方付卿謹啟

商辦閘北水電公司召集二十年度定期股東會公告　增資股東會
本公司第八屆定期股東會因値滬變未能召集茲訂于本年二月二十六日下午二時假西藏路寧波同鄉會補行又本公司增加股本二百萬元之增資股東會亦於同時召集報告二十年度營業狀況盈利分配修正公司章程選舉董事監察人報告戰後復業情形及其他議案除分函知照並分送入場券屆時憑券換領議決票選舉票外特此登報公司再股東會期前一個月停止股票過戶合併聲明

敬告各省養雞同志注意！民生種雞場
本場籌備五年餘，國內養雞場中規模最大，設備最完美，自中國提倡科學養雞以來，唯一之目的，達到成功……學社社員，均可來函索取，概不取費，否則須附郵票三角，（購貨時可抵用）當即寄奉，再目下種卵產額有限，額滿即停，須請預定，方可依次發貨，其他售品，如孵化機，保姆器等，雖常備現貨頗多，但近因求過於供，如蒙賜顧，
江灣上海民生種雞場啓

振泰紡織公司召集股東會通告
謹啟者本公司茲定於國曆三月五日下午二時假座寧波路上海總商會召開第十二屆股東常會除函知各股東外特此登報通告屆時務請各股東準時出席是荷所有股票過戶自本日起至開會日止暫停過戶均希公鑒　振泰紡織公司董事會謹啟

招請外埠分場經理
本場爲提倡農林生產起見特別獎勵各地農民組織分場協助進行事業凡各縣市有志於農林事業者均可擔任本場分場經理本場供給花卉果苗種子等貨品並予以相當利益欲詳細章程者請附郵票五分函索即寄
地址　浙江寧波　三勝種苗場總發行所

光華火油公司標賣破舊鐵桶
本公司東百老匯路存有破舊鐵桶約計二千四百九十二隻現已標賣如願投標者請自本月二十七日起至二月二十五日止每日午前九時至十二時下午二時至五時前往看貨投標

漢豐呢號遷移通告
敝號現由外虹橋蓬路六號遷往四川路二百十六號二樓（即四川路橋南首香港路口）照常營業如蒙賜顧請移玉步爲荷
上海漢豐呢號啟　電話一三八七六

平直律師 莊振甫 俞錫鉉 受任同泰金號劉聽蓀君常年法律顧問通告
本律師等茲受上開當事人聘爲常年法律顧問嗣後對於該當事人之一切法益本律師等當依法保障之
事務所威海衛路四〇五號　電話三五三六七號

巢埜律師證明新新南貨號出盤萬年福南貨號受盤通告
茲據上開當事人等稱新新南貨號前因[illegible]在案上將所有生財貨物店底新新南貨號承受營業所有新新南貨號前欠一切債務與萬年福南貨號無涉等情前來合代登報通告如上
事務所愛文義路福壽里五號

曹霖律師受任太乙調味麥精粉廠常年法律顧問通告
本律師茲受太乙麥精粉廠聘爲常年法律顧問嗣後對於該廠營業信譽及一切法益本律師依法盡保障之責特此通告
事務所派克路梅福里七〇五號　電話三五一一三號

徐士浩律師代表上海先施公司懸賞緝拿李德符陳鳳墀通告

據上海先施公司經理稱民國十七年十月十九日李德符陳鳳墀擔保來公司服務立有自願書及保證書交公司收執二十年冬間發覺李德符侵占賬款當經訴諸上海第一特區地方法院判決確定執行在案茲因李德符陳鳳墀二人逃避無踪殊難拘到用特懸賞緝拿如有知李德符如圖面貌者願送酬金一百元如兩人並獲者酬洋二百元除貯款待賞外委代登報懸賞緝拿等語用特代表通告如上
事務所四川路六號　電話一三九一〇號

汪曼雲律師執行職務啓事
本律師茲與毛東亞律師組織律師事務所於白克路侯在里六號即日執行職務特此通告　電話三四八八二號

汪承寬 汪汝枚 律師代表元龍綢莊聲明啓事
緣元龍綢莊向由前經理張祖助等夥開茲於本年一月三十日經協議拆出立據各執以前本莊盈虧與張君無涉以後張君代人擔保亦與本莊無涉嗣後本莊如有作保情事以本莊蓋章爲憑特代表聲明如上
事務所上海小西門黃家闕路

湯有爲律師代表源茂盛等九家木行反對復記木號宣告清理聲明
茲據源茂盛等九家木行委稱見本年二月一日報載同茂復記木號委託顧公秉律師代表宣告清理一則閱之不勝詫異查同茂復記木號係向各木行批買木材轉賣圖利既無時局影響又無外匯危險非原有交易者可比乃今忽而倒閉無端宣告清理顯係借端圖賴債務敝當事人等均有債權關係爲此特委本律師聲明反對等語據此除另函警告外相應代表聲明仰希公鑒
事務所海寧路天保里
源茂盛　成大　洽記　資祥　金豐　萬泰　協南　茂德　隆洋　直接

葉弗康律師代表順昌廠反對巢埜律師代表新新南貨號清理召盤並警告保人董三遲
茲據順昌廠聲稱查唐家灣新新南貨號結欠本廠現元一千四百四十餘兩並由董三遲負責担保但今該號忽然登報清理各界如欲盤受該號應將上開欠款一概在經履行担保前不得私自受買過戶以保權利除向法院訴追外用特委託本律師登報聲明如上
總事務所南京路一三二號　電話一〇一三九

汪承寬 汪汝枚 律師代表天寶祥皮貨局經理戴銘甫緊要聲明
緣天寶祥前經理胡大鏞君故世後經任經理職務資本另有銀錢貨物往來除用局章外並蓋有任經理戴銘甫名章爲憑……

朱啓超律師代表劉魯素雲女士啟事
頃據上開當事人聲稱素雲被張舜娥取去匯豐銀行存單及股票……
事務所南京新街口忠林坊　電話六三三六七　電報掛號六三八九

熊飛（錫周）律師受任邵萬生鼎記南貨號經理沈嵩高君常年法律顧問
本律師茲受任上開當事人聘爲常年法律顧問嗣後如有侵害該號暨沈君營業信譽財產等一切法益者本律師當依法保障之責特此通告
事務所開封路熱河路十八號　電話四零八三七號

楊立律師受任前途雜誌社法律顧問通告
茲受任前途雜誌社法律顧問嗣後如有侵害其名譽版權及其他一切法益者本律師當依法盡保障之責此布
事務所上海藍維藹路仁本里五五號　電話八三三三七號

汪曼雲律師受任上海市運輸磚瓦業職業工會常年法律顧問
本律師茲受任上海市運輸磚瓦業職業工會常年法律顧問嗣後如有侵害該會法益者當依法盡保障之責特此通告
事務所白克路侯在里六號　電話三四八八二號
ZA394

律師李一鳴代表裕記五金號催告陳宗英履行債務啓事
茲據上開當事人聲稱陳宗英（即陳復昌號主）拖欠貨欵久未清償曾於廿年度進行訴訟彼時由該代理律師徐登居間說項立據分期撥還詎因該項債務依然懸宕不理故委由貴律師代理繼續進行訴訟藉資解決不料對於法院傳票拒不收受顯係別有存心用特委代登報催告限於五日內出面理楚否則惟有依法定程序繼續進行等語前來合亟據情代表催告如上
事務所香港路四號　電話一六六二九

吳正鑊律師代表建國中學質問夏固屏
茲據建國中學代理校長袁業裕君聲稱查夏固屏君原於民國二十年九月起二度在本校任教嗣因夏君兼在東吳法學院求學對於教課荒惰疏懶且因不諳教學方法引起多數學子之不滿本校爲顧全學子學業起見曾一再致忠告於夏君後因九一八事變突起學子愛國心重乃繼各校而罷課此事於是暫擱及二十一年一月夏君託原介紹人來校請求再予以試數一學期本校正攷慮間而一二八事變又起本校同人有會夏君感悃較厚者以夏君寓居虹口消息寂然相率諸求本校撰擬探尋夏君下落之文字刊諸本埠各報本校亦因夏君有繼續試教之請求關係未斷遂如所請嗣後本校因而北校舍被燬爲顧全學子學業不得已由熱心教育諸君勉力維持復因學校經濟瀕於破産乃口頭向主管機關請示維護辦法當蒙指示謂可依市立學校教職員留職停薪並在校教職員減薪服務辦法以維經濟不裕局面本校校務委員會乃決定本人不在上海者無契約束縛者或所任功課較不主要者分別停薪留職此時夏君除託在校職員轉本校轉輾聲述感謝登報招尋之意外本人始終未莅本校一次本校爲顧全夏君顏面及原介紹人之感悃起見故仍以本校無約停薪教員目之因此而二十一年度開始發刊之本校詳章中夏君仍得隨其他停薪留職諸教員則刻於本校教職員一覽表中不圖夏君竟以此而有爲誹謗本校及方在假中之陳從徵先生明知本校行政由鄙人負責而必由田龍李銘兩律師於二月一日致函陳先生申述無理要求迨二月二日陳先生復函田李兩律師告以校事由鄙人負責處理來函亦已轉交鄙人一面更由鄙人請原介紹人向李銘律師詢問夏君住處以便當面忠告李律師竟謂此乃與陳先生開開玩笑並稱未知夏君住處云云不謂二月四日申報二月五日新聞報忽有誹謗本校毀壞本校信譽之廣告出現是夏君有意誹謗本校及陳先生個人已屬明顯且本校念一年度詳章發刊已逾七月夏君事前並無片紙雙字來校聲述田李兩律師接讀陳先生復函後又未致函本校串其要求必欲於本校招生之際指摘事實公然侮辱本校復本校蒙莫大損失此尤爲本校不能容忍者爲特委諸貴律師代爲依法辦理並登報質問夏君詳細答復以明眞相等情前來據此除爲依法進行外合代質問如上
事務所南京路山西路口中和大廈　電話九二五八七

敦請安心頭陀傳戒通告
本寺兩序大衆公同議決恭請寧波白衣寺住持佛教孤兒院前院長安公老和尚明春本寺說三壇大戒戒成就海青七衣鉢具安公乃佛教界中最慈悲者利生慇懃爲法顧切是以敦請爲得戒本師造福新戒增光本山凡有志求戒者宜早來山演習毘尼
天台國清寺住持可興啓
甲A137

商辦上海內地自來水公司通告
逕啓者敝公司修正營業章程業經呈奉市公用局轉呈市政府核准茲定於二十二年二月一日起實行修正新章原有舊章即於是日廢止除呈報並將印就新章分送用戶外特此通告再如用戶有未經到新章者隨時函索當即送奉
戊A594

鳴謝先施人壽賠款
先父邢金林府君生前在邢家宅路華福里一號開設邢金記瓦筒廠儲蓄計於民國廿年十一月間向先施保壽一千兩僅繳過保費所期不幸於上月十九日忽遭意外身故當即報告該公司蒙調查屬實即日如數賠償具見該公司信用可靠紙領之餘殁存均感除本人繼續父志向該公司投保外用特登報鳴謝並俾各界人士負有家庭之責任欲圖保障者知所問津焉
邢家宅路華福里一號　邢福根敬啓
A399

感謝姚佐頻大醫生清濁妙手
鄙人前因傳染白濁時發時止屢醫罔效中西醫藥遍服無驗經友介紹即往上海三馬路姚大醫生處求治洗射三天服根治滅菌液數瓶近已痊愈尤恐病根未淨復經上海特別市衛生局化驗證明無菌第八十八號證書確已無菌之餘特此登報鳴謝並證明前大總統孫文督軍……

過去一年　白濁病　敬告
本醫師去年共診白濁病一千六百三十人有每日或間日來診者其中約計百之五十五於十日內治愈百之二十五於廿日內愈百之三十於一月內愈……因他醫濫用手術以致治至三月以上始愈本醫師自美國……畢業任北平協和醫院美國百德生醫院花柳科專門研究……特選至北京路四川路轉角備有最新器械藥品等等一心以謀病家之速愈爲職他非所計也

介紹　白濁聖藥
四川路寗波路轉角白濁專家德醫姚菊巖學術深湛經驗宏富曾任各大醫院專門醫師有年對於各種新老白濁有精密特效療法舊友振藉君去年春間染了白濁恨投庸醫以致侵及攝護腺發生睾丸炎等痛苦萬分後經敝人介紹姚醫師悉心診治其用電氣透導反射鏡及針藥器械等併合治療外更佐以自家菌苗注射由程君本人滿出之淋菌用以培養製成菌苗仍注射於本人故不久無痛根治並經租界衛生處二次化驗證明斷根至今年餘不見復發感激之餘用特介紹同病者至新淋當日止痛止濁診時晨十時至晚六時
吳培初啓

大陸銀行

儲蓄部

貸借對照表

中華民國二十一年十二月卅一日

科目	千	百	十	萬	千	百	十	元	角	分
本部基金			六	〇	〇	〇	〇	〇	〇	〇
公積金				八	二	八	二	九	五	〇
活期存款	一	四	四	四	三	四	七	〇	二	〇
定期存款		五	六	九	四	九	九	三	四	二
應付利息			二	三	七	五	一	五	九	〇
本年純益				六	二	七	四	三	三	七
合計	二	一	一	二	一	五	五	二	三	九

科目	千	百	十	萬	千	百	十	元	角	分
抵押放款	一	三	七	四	六	八	八	六	二	九
有價證券		三	六	九	五	一	一	九	九	四
存放銀行		二	一	六	八	七	三	二	七	九
應收利息		一	一	五	二	一	〇	五	五	七
庫存現金			三	五	八	七	〇	七	八	〇
合計	二	一	一	二	一	五	五	二	三	九

右列貸借對照表各欵業將帳目及各分支部報告逐一審核無誤並查明各項放欵之抵押品及有價證券等均確實穩妥特此証明

會計師李政　印

中國華勝印刷股份有限公司召集股東常會通告

茲定國歷三月五日星期日下午二時假座靜安寺路華安飯店八樓舉行第一屆股東常會除屆時專函佈達附奉入會證外先此通告

上海金庭會館洞庭西山旅滬同鄉大會　召開

日期，本月七日上午十時
地點，上海小西門大興街陸家浜路口本會館
聚餐，隨帶午膳份金每人大洋五角

第卅二軍參議方銳斧

諱誠鉞於一月三日在京寓逝世其家屬擇二月二十六日即夏歷二月初三日假南京安徽同鄉會領帖恐訃不週登報奉聞如蒙誄詞賜唁增光泉壤乞寄南京西華門頭條巷光明里三號方宅治喪處啓

時評

日蘇軍事對立

晦

中蘇兩國恢復國交雖僅屬於普通的外交關係。實際上中蘇兩國間幷未常有較親切之諒解或維持遠東和平之積極方法。然而即此一般國家所共具之外交關係在中蘇兩國間成立。亦足以影響東方大局。吾人固絕不希望僥倖取得任何便宜。不過就日本帝國主義的立場觀之則以爲中蘇復交在消極方面足以漸進而至於中蘇諒解。至步可以謀貿易上之進益。在積極方面足以打破日本軍閥侵略大陸之迷夢。是故日本軍部盡量中傷我國。一則日「中蘇復交之後中國將盡爲赤色勢力所籠罩」。再則日「爲防止中國赤化。故日本乃不惜出兵以維持和平」。殊不知日蘇之間縱未能訂立不侵犯條約。亦未有特殊的軍事的政治的同盟。然日蘇固仍有國交仍有一般的商業上往來也。

所謂「滿洲傀儡國」成立之初。日本爲求得國際上聲援起見。不能不略爲遷就蘇聯。希冀「滿洲僞國」能得蘇聯之眞實承認。則日本軍閥主義者弄假成眞。即其大陸政策成功之初步。無如蘇聯以冷眼從旁靜觀。致日本難於弄其狡猾。日蘇雖屢傳成立諒解而終於不諒解者。第一日蘇兩國在主義上根本不能相容。第二日俄戰爭往事雖成爲歷史的舊賬而民族間之仇視反因日帝國主義之侵略而更加顯著。第三所謂「大陸政策」之發展匪特不利於我中國。且將次及於西比利亞。蘇聯縱令愛好和平終有不堪忍受之一日。

日本爲遠東獨立二無二之帝國。尤爲遠東之强國。近且拋棄其議會政治。揭破自由主義之面具。而爲澈底的軍閥獨裁政治。美其名曰「忠君愛國」。究其實乃便少數人之私利。壓迫其國內之勤苦平民。較往昔有過之無不及。以此而與蘇聯相較。其趨向之不同。乃背道而馳。愈圖諒解而相去愈遠。利害之衝突且愈甚。矧日俄戰爭之舊賬在蘇聯已改變根本觀念。不存痕跡。在日本至少仍時時防備且積極防備——俄國大革命後。實力減損無能對外。日本可以放心矣。然自新經濟政策以至於五年計劃完成。昔日萎靡不振之蘇聯。今則蔚然成爲世界强國。向其所理想之社會主義前進。縱在資本主義環伺之下而不少餒。日本軍閥見此情狀。羨他人之長足進步。恨自身之日見衰落。相形之下惟一自己拔救之方法。僅有拼命一戰耳。是故由侵略遼吉延長至於北滿。竟欲席捲中東路沿線而進迫蘇聯國境。甚至欲以開拓西比利亞爲訂立互不侵犯條約交換條件之一。蘇聯縱令爲和平而極度容忍。亦豈能任日本帝國主義之任意從橫耶。故斯塔林氏之對共黨中央執行委員會全體會演說有云「一部分毘隣國家拒絕簽訂不侵犯條約及東方局勢之轉變。使一部分工廠不得不轉其機輪以製造新式防禦武器……」而一月十五日荒木貞夫陸相之聲明。以爲日本空軍力量已與蘇聯具同等實力。因此蘇聯軍事人民委員長維洛希羅夫亦公然演說。「目前蘇聯之紅軍已較一九二八年時之紅軍大不相同……今後必能完其責任。在任何情形之下。彼等決不許侵犯者踏入蘇聯之邊境……」由以上兩者即可覘知蘇聯實已具有充分之準備。幷表示絕不輕於讓步。

日本自六十四議會開院以來。議員對一般政治甚覺厭倦。而於軍事預算則莫不氣燄萬丈。擧手贊成。國困民窮之中仍積極增加軍事費。陸海軍支出竟占全國庫支出百分之四十。陸軍方面除延長徵兵服務年限之外。更增設兩個坦克車聯隊。積極備戰之狀態無可掩飾矣。更有甚者貴族院議員水野鍊太郎。（曾歷任內務大臣現在軍部亦具相當深切關係）近在議院聲稱「蘇聯新近改變其五年計劃而積極充實國防不啻對日而發日本空軍能力尚不能副全國需要故宜另設航空部……」而荒木陸相之答詞則以爲「日本之航空熱已達極點軍部預算曾撥一部分爲少年飛行隊之用……即有空戰發生人民亦能自衛……」

日蘇兩國對軍事準備之緊張。大有引滿待發之勢。然彼皆忠誠謀國。無論爲左爲右要皆不失以國家爲前題。回視我國人之醉生夢死者能不有以自警覺乎。

蔣委員長籌劃肅清匪源辦法

召見黨政負責人士

〔南昌〕蔣委員長對勦赤以軍事治標、黨政經濟治本、四日召見各負責人、商清匪源辦法、文擘報告辦農村合作經過、四二縣合作事業情形、省賑會工作及今後賑濟計劃、范爭波·李中襄報告黨務、領導各界參加協剿實際工作、計劃文化事業進行、徐慶譽述政治意見、經濟會主席蕭叔絅、報告全省經濟凋弊及振興計劃、各人亦有書面方案、蔣將採擇施行、（五日專電）

赤匪絡繹入閩

避免在金谿正面作戰　赤匪彭方邵實行合股

〔南昌〕航空三隊連日飛贛東閩西北偵炸、各機俯瞰南豐·黎川·資溪至建甯·寗化·梓村一帶、三五成羣、匪自西而東、絡繹入閩、見機爭伏樹林避命、僞一三五軍團、避免金溪正面、戰後驟然由閩邊向樅樹埠·珀圩·后車·株良反攻、圖側襲我進各軍、斷我臨金兩南連絡、各個擊破、但我有備、已將匪擊退、（五日專電）

〔南昌〕彭德懷與方邵實行合股、將東北匪兵各地游擊隊、組僞工農軍贛東北軍區、于周坊、委唐匪在綱、爲總指揮、方志敏爲贛東省主席、周建屏十軍長、邵式平政委、另捉農民、組匪兵一團、踞葛源、與由金谿退貴溪之三軍一部相呼應、（五日專電）

〔南昌〕蔣委員長已令樂平·餘江·鉛山之周李王趙各師、與浙劉珍年等、乘匪根基未固時、火速撲剿、免蔓延浙皖邊境、（五日專電）

〔南昌〕僞八軍又向遂川湘邊進犯、劉建緒派某部向遂東進、與贛粵軍三面攻、（五日專電）

〔南昌〕軍息、方邵從新整頓僞部將贛東北匪兵、與各縣僞游擊隊蔣集中、組僞工農軍、閩浙贛軍區、以唐在剛爲僞總指揮、設僞總部於貴溪縣北之周坊、另組新匪兵一團、駐橫峯北境之葛源、方匪志敏任僞贛東北省主席、邵匪式平任僞軍匪總部政治部主任、周匪建屏、任僞第十軍軍長、並聯絡彭匪德懷一部、互爲呼應、現我軍已與浙濟駐軍、商安會剿、直搗匪巢、蔣委員長昨諭劉詠堯·樓景越二氏、代表慰勞剿匪傷兵、並發給獎品、（五日中央社電）

〔南昌〕軍息、朱毛各股匪退竄閩邊時、被我軍跟踪追擊、匪首乃勒逼一部分回竄金谷、圖牽制我追擊部隊、俾得從容逃竄、經我羅卓英部在黃獅渡附近痛擊、匪仍向原路退竄、現黃獅渡一帶、已無匪踪、（五日中央社電）

何成濬等赴贛

〔漢口〕何成濬準五日晚、乘江順赴潯轉南昌謁蔣、何行前語記者、如蔣未赴撫州、在南昌謁見後、即返漢、往返約四日、不多耽延、（五日專電）

〔漢口〕何成濬五日下午九時、乘江順輪赴潯、夏斗寅·徐源泉及軍政界要人均至輪埠歡送、何語中央社記者、赴贛謁蔣除報告追勦徐匪經過外、無他任務、預定一週內可返漢、如蔣赴前方、則須耽延一二日云、（五日中央社電）

〔漢口〕曹浩森奉蔣召、五日乘飛機赴贛、總部總長由朱紹良代、張難先亦奉召前往、商清鄉事宜、（五日專電）

邵力子到南昌

〔南昌〕邵力子今來省謁蔣、報告西北情形、楊永泰昨赴漢、啣蔣重要使命、劉政訓處長四日代蔣至各後方醫院、慰勞剿赤受傷官兵、（五日專電）

〔南京〕甘主席邵力子已抵贛晤蔣、將休息數日、本月九日可抵京、尚須赴滬轉杭一行、甘民廳長林競、近返原籍、最近即回京、前離因政費無着、呈請辭職、政府正挽留中、（五日專電）

良民四千自殺

寗都翠微島

〔南昌〕匪僞中央區寗都、有翠微島懸崖、絕壁插雲、島上良田百頃、避匪者數千、與匪鬬、五軍飛機曾接濟鹽彈數次、刻因水竭糧絕、致爲匪破、四千人自殺、如田樵就義、寗都難民昨向蔣請願散急振、（五日轉電）

中華勸工銀行召集股東常會通告

茲定國歷二月十八日星期六午後二時在上海寧波路二百十七六號錢業公會二樓舉行第十三屆股東常會除寄函佈達並附奉入會證外先此通告

中華勸工銀行董事會啓

上海綢業銀行

儲蓄部

民國二十一年十二月三十一日報告

資產負債表

負債類	十萬	萬	千	百	十	元		
基本金	一	〇	〇	〇	〇	〇	〇	〇
活期存欵	一	六	一	二	二	六	七	五
定期存欵	二	一	七	三	七	九	六	三
應付未付利息			七	〇	七	五	六	四
本屆純益			二	七	三	八	九	〇
合計	四	八	八	四	二	〇	九	二

資產類	十萬	萬	千	百	十	元		
抵押放欵	一	四	六	七	七	六	七	〇
有價證券		六	二	六	〇	〇	〇	〇
本行往來	二	六	六	七	四	六	〇	七
現金		一	一	二	二	八	九	五
應收未到利息				三	一	三	七	四
開辦費				六	七	五	四	五
營業用器具					八	〇	〇	〇
合計	四	八	八	四	二	〇	九	二

有價證券

類別	票面	估價	金額
鹽稅庫券	五萬元	三八	計洋一萬九千元
統稅庫券	二萬元	三七	計洋七千四百元
十九年關稅庫券	二萬元	三六	計洋七千二百元
十八年關稅庫券	十萬元	二九	計洋二萬九千元

查上列資產負債表業經本會計師將各項賬簿及憑證逐一核對相符抵押品及庫存現金亦經檢點無誤又有價證券之作價比較市價爲低特此證明

會計師徐永祚

總部規定 軍民聯絡辦法

〔南昌〕總部規定軍民聯絡辦法三項、㈠我軍部隊經過地方、應知照該地團隊或保甲派丁引導、㈡我軍官兵如因公差未請假、經過各地時、應受地方哨所盤查、㈢軍民間互相親愛精誠團結、務須隨時隨地、派人接洽、以祛隔閡、（五日中央社電）

汾陽駐軍滋事

向縣索大宗開拔費　監視縣長拘禁士紳

〔太原〕汾陽駐軍第二十九軍所屬之第二教導團、砲兵團長劉芸田、因開拔向縣索開拔費二萬五千元、將縣長監視、士紳拘禁、縣長向各方伸寃、（五日專電）

首都警廳 捐餉購機辦法

〔南京〕首都警廳擬就捐餉購機辦法、定三月起實行、俟集有成數、即派員購置戰鬥機一架、定名爲首都警察號、（五日專電）

一二八之役 航商直接損失

〔南京〕交部息、一二八之役、我國航業界所受直接損失、至現在始調查明確、計輪船公司四十四家、損失數合國幣四百廿一萬五千餘元、（五日專電）

首都記者協會 爲劉案發宣言

〔南京〕首都新聞記者協會宣言、國難嚴重、內而共禍待清、外而日侵未已、若不厲行法治、保障人權、焉能安內而攘外、乃顧祝同違背約法、蹂躪人權、破壞監察制度、藐視政府法令、妨害言論自由、故意草菅人命、於二十一年七月二十七日、藉口鎮江江聲日報副刊鐵犂等所載、誣爲激動階級鬬爭、含有共黨口吻、及種種隱語、飭省會公安局、非法逮捕該報經理劉煜生、幷勒令該報停刊、次日忽將依據江蘇省會戒嚴暫行條例、移解戒嚴司令部辦理、援引法例、前後兩歧、顯係故意陷害、滯押戒嚴司令部近半年之久、既不交付法院審訊、復於監察院派員調閱案卷時、拒絕不理、而本會於劉案發生之初、曾派理事齊公衡胡大剛、赴江蘇省政府質問、該府負責人、推諉不作切實答覆、請求交保、亦不允許、且監察院正在呈請國府、將該主席交付懲戒之際、該主席目無法令、作惡不悛、竟於本年一月二十一晨、加以宣傳共產背叛黨國之罪名、擅行槍決、似此任加人罪、何殊軍閥暴行、若不依法聲討、嚴懲重罰、不特新聞記者已人人自危、即全國人民亦時時恐怖、國家紀綱、破壞無餘、社會秩序、豈有寗日、本會爲維護法令、保障民權、共赴國難、安內攘外起見、不得不本嫉惡如仇、懲一儆百之旨、聲罪致討、一杜本傚尤、豈僅爲已死之劉同志伸寃、實衆爲尚存之我儕自救、務希全國各界、一致憤起、共作不平之鳴、藉盡護法之責、國家幸甚、全民幸甚、謹此宣言、（五日專電）

英荷政府 增登岸進口稅

僑委會請外部交涉

〔南京〕僑委會據旅荷華僑訴稱、荷政府徵收登岸進口稅、每人加至一百五十盾、近又醞釀再加、至每人二百五十盾、又旅英華僑、亦由英政府徵收人頭進口稅、每人五元、尚有續加之勢、實屬無力負擔等情、已函請外部特別注意、俟查明後、向其交涉、以紓僑胞痛苦、（五日專電）

建國獎學會 分兩個委員會

〔南京〕建國獎學會、分兩個委員會、㈠建國獎學金委員會、辦理考試獎金分配、及評定著作等事宜、㈡獎學金基金保管委員會、保管基金生息等事宜、委員人選、將來由考選委員會及敎育部雙方推選擔任、現建國獎學會委員會組織法、起草完竣、俟基金保管委員會組織法草竣後、再呈請國府、公佈施行、（五日專電）

王家烈 電告黔事結束

另一消息謂尚難樂觀

〔南京〕王家烈電京、蔣在珍退桐梓後、已將所部三百餘人、交趙團長與鑑率歸廖師長懷忠改編、西路與魏劉各旅由柏師改編、不日可完畢、西北兩路既定、東路車部殘部、更易就範、毛光翔帶弁兵退至溫水官店、被侯之坦師解除武裝、護送出境、（聞已赴渝靜養、）不問黔事、猶國才帶弁兵已赴渝城、黔事已告結束、但民族社息、王家烈部復入貴陽、王部兵力、除何知重二團外、其餘箭文波旅兩團、及廖師一部、實際祇有五團、（兵力槍械祇有六千餘桿、）而毛部兵力、則有蔣在珍三團、猶國才三團、車鳴翼三團、守松二團、槍械有萬餘桿之譜、惟不及王部之犀利耳、毛猶所部、分駐各處、一時抽調集中、殊費時日、故不及王氏全部五團之實力、作戰貴陽、無險可守、（待失絕無關係、）毛猶雖退出貴陽、實力全未消失、今王氏雖重入貴陽、但毛猶勢必不肯從此罷手、且王

交部規定 賀電付費辦法

〔南京〕交部茲規定賀電付費辦法、凡官電實電、列舉或與其職權相當之機關及主管人員、因慶祝國家大典、發寄中央之賀電、准按一等電付費、餘概按尋常電報收費、令各省市電政局遵照、（五日中央社電）

薩拉旦南下 籌備俄大使館

〔北平〕平蘇俄使館留守薩拉旦今離平赴京籌備蘇俄大使館事宜、（五日專電）

彭進之繼任 鄭州警備司令

〔北平〕鄭州警備司令原由黃光華兼任、黃部移防後、劉峙派彭進之繼任、駐鄭各部統歸節制、（五日專電）

三路軍大點驗

〔濟南〕三路軍全體自今日起、分五組舉行春季大點驗、點驗委員、均已出發、點驗時講演國恥、激勵官兵、韓談、日內赴霑化點驗屯墾軍、視察墾務、（五日電）

歐亞航空公司 籌備粵漢航空

〔漢口〕航空界息、歐亞航空公司、籌辦粵漢航空、自漢經長沙·株州·耒陽·廣州迄香港、定三月初試航、五月正式開航、（五日專電）

七省公路專門委員會

〔南京〕蘇浙皖贛豫湘鄂七省公路專門委員會、六日晨開第一次會、會期三天、其重要議案、爲計到第二期應通路線、及第一期路線工程經費之預算、將來由各省擔任百分之六十、中央擔任百分之四十、又關於公路之法規、及管理之統一問題、均有所討論、接到各省提案、計三十餘件、已整理完畢、截至五日晚、各省各機關代表、已報到二十餘人、（五日專電）

蔣宋挽留陳紹寬

〔南京〕確息、陳紹寬辭職、乃因事實上之困難、經蔣委員長宋代院長懇切慰留、縱事實上有困難、亦不難解決、且海軍全體將士、均竭誠挽留、又丁茲國難、豈能任陳遠引、預計陳之辭意、終必打銷、（五日中央社電）

實部改良蠶桑計劃

〔南京〕實部爲改良全國蠶桑、劃全國爲五大區、㈠中央區、轄江浙皖三省、㈡華北區、轄魯豫冀晉陝甘川鄂八省、㈢華南區、轄閩贛湘粵桂黔滇七省、㈣青藏區、轄青海新疆西康西藏、㈤遼蒙區、轄東三省寗夏外蒙、其中央華北華南三區、均於四年內設蠶絲試驗場、原蠶種製造所、示範繅絲廠各一所、以資試驗、並於中央區、設立蠶業專門學校、以造就專門人才、並由部派員分赴各省縣視察、籌設省立蠶桑試驗所、及研究示範製造所機關、（三日專電）

京憲兵部捐助義軍

〔南京〕憲兵司令部官佐捐助義勇軍每人五角至數十元不等、以一月爲限、此項捐欵彙齊後、由特別黨部指派二人、司令部指派二人、接洽匯欵手續、直接匯交東北義勇軍、（五日專電）

國民外交協會 慰勞前方抗日將士

〔南京〕國民外交協會五日電前方抗日將士、加以慰勞、（五日專電）

京地方法院 主任看守被羈押

〔南京〕三日地方法院已判決之竊犯陳金榮、乘間脫逃一事、該院檢察處已將主任看守孫汝璉羈押查辦、（五日專電）

閩省黨務整委已派定

〔南京〕福建省黨部改組一事、中央派定鮑公武·陳樂山·陳聯芳·李黎洲·蔡振東·曾伯良·伍仕焜·等七人爲福建省黨務整理委員、各員已定於日內赴閩履新、（五日專電）

京某機關嚴訪間諜

〔南京〕某機關據報告、有大批某國浪人、在滬攜帶鉅欵、利用漢奸二十餘人、化裝由滬起程、沿長江一帶、偷測地圖、調查各地救國工作、並擬來京、出重金購買中央軍政機關重要消息、經李督察長呈報警廳後、昨分令各局隊、一體嚴密查察、並函各機關、加以防範、（五日專電）

勦匪總部政訓處將結束

〔南京〕政訓處長賀衷寒、定日內赴南昌、結束閩粵贛三省勦匪總部政訓處、並謁蔣請示後、再轉漢結束豫鄂皖三省勦匪總部政訓處、（五日專電）

田頌堯代表離京返川

〔南京〕田頌堯代表龍傑三、在京公畢、五日乘輪赴漢、轉川覆命、（五日中央社電）

各郵局設檢查處

〔南京〕交部徇鄂豫皖三省勦匪總部之請、爲杜絕偷運禁品、擬會同海關在各郵局、設貨物郵包檢查處、其詳細辦法、已由交部令郵總局擬從云、（五日中央電）

銀朱地丸 每盒一元
清濁上淋 永不復發
四馬路 中西大藥房 發行

新春補血

吾人在冬天。大抵皮膚枯槁。面色憔悴。迨至立春後。陽回律轉。始漸變活潑。間亦有氣血虧耗。雖遇春風吹拂。面色依然不轉紅潤者。急宜進以王道之補血品。庶可反虛爲實。消弭後患。猶如草木逢春。雖然都有向榮之象。而根株剝蝕者。必於立春前後培以適宜之肥料。始克有抽條發芽之望。人體亦然。百齡機乃補血良藥。不苦不膩。能消能補。功能健脾開胃。滋陰補陽。旺血生氣。凡患一切氣虛血虧症之男女。因而面黃肌瘦。生育難期者。速於立春後購服百齡機。可收氣血兩旺。康強延齡之效。

大瓶二元小瓶一元各埠中法中西五洲濟華堂正威及各大藥房大商舖均有售……上海白克路二百五十號 九福公司發行

哈蘭士內服外搽六零六

統治花柳各症 殺滅血中毒菌 愈後永不復發 可以照常生育

價目 六零六內服藥…… 六零六外搽藥……

上海四馬路中 太和大藥房總發行 各藥房均有出售

唯一國貨嫩面劑

雅霜

對于美容有極大的功效

上海大陸藥房出品 全國各大藥房及各洋廣貨號均有出售

農商部陳列所獎

服時見效 不奇 奇在永不復發

胃痛奇方

百草精 心肝胃氣痛 無論何種

十年念年之老病及新起者發時服之……百藥無效此藥……五分鐘內立能止痛……保險永遠斷根……每盒一元六盒五元……發行上海三馬路石路中

天錦綢緞局內仁仁社

天喜堂老婢調經丸

專治女界經期病痛……

總發行 上海東新橋北首四十五號

京市增設民衆學校

【南京】市社會局、爲救濟失學兒童、於本學期起、增設民衆學校十三所、以期普及、（五日專電）

京憲兵司令部 查獲私藏軍火犯

【南京】憲兵司令部稽查處偵緝隊據報、常府街憲東旅館某號房間、有烟販匿跡、當經派員按址前往、拘獲榮茂朝將軍材二名、並起出手槍盒子砲各一枝、已帶隊研訊、（五日專電）

財部職員增至九百餘

【南京】財部職員激增、前年全部不過五百人、現已增至九百餘人、（五日專電）

胡適談 營救政治犯問題

【北平】胡適談營救政治犯問題稱、本人意見對政府逮捕政治犯、並不是無條件的反對、但必須有四個原則、㈠逮捕前必須得有確實證據、㈡逮捕後須遵守約法、於二十四小時內、移送法院、㈢法院偵查爲證據者即開審判、無證據者即合取保開釋、㈣判罪之後、必須予以人道的待遇、（五日專電）

張繼夫人由京返平

【北平】張繼夫人四日晚由滬返平、聞此行結果圓滿、已募得四千元、許世英王一亭捐二千元、陳觀元夫人捐二千元、已向永盛衣莊定製棉套褲六千套、送前方應用、（五日中央社電）

國民空軍 創立會平分會成立

【北平】國民空軍創立會平分會籌委會今成立、到二十八機關團體代表、闞衍麟主席、會址暫設平漢路局、平漢路全體員工、決捐薪五天、購飛機一架、（四日專電）

威海衛人士 組織前綫救護隊

【天津】威海衛東北難胞救濟會組織前綫救護隊、由隊長桑沛恩率領隊員四十餘人、四日晚抵津、五日採購＊批藥品及治療器具、定七日赴熱河工作、（五日專電）

津地方協會 募欵委員會擴大募捐

【天津】地方協會募欵委員會張伯苓、張品題・卞白眉等、定五日晚、假西湖飯店、柬邀各界領袖、討論擴大募捐事宜、（五日專電）

津工商各界 擬組救國飛機事務所

【天津】工商各界衆議、組織市民救國飛機事務所、預計第一期募欵六十萬元、購戰鬪機三架、（五日專電）

總部秘書長 楊永泰銷假視事

【漢口】總部秘書長楊永泰 四日 抵漢銷假視事、（五日專電）

徐源泉將返沙市

【漢口】徐源泉在漢公畢、定八日乘飛機返沙市、參謀長楊紹東等、定六日乘同和輪先行、（五日中央社電）

總部令肅清豫南散匪

【漢口】豫南商城克山固始一帶、尚有零星散匪、伏匿山崖中、總部已令駐軍夢齡・戴民權・宋天才・李思愬等部、務於最短期內、完全肅清 並由第一軍長陳繼承指揮、（五日中央社電）

閩省府決議 對劉部叛兵不收容

【福州】省府對劉部叛兵、決議不予收容、並令晉寧縣長及駐軍嚴密堵截、（五日專電）

魯滌平展期銷假

【杭州】浙主席魯滌平、因徇友好之勸、展緩一星期銷假、對新愈病體略事休養、惟省府重要公文、仍送私邸親自批閱、（五日專電）

日政局中心問題 齋藤後繼內閣方式

憲政常道之復歸乎 非常內閣之延續乎

▲世界社云、日齋藤內閣之命運、將於議會終了之後告終、殆爲不可掩之事實、而繼起內閣、將以何種方式而出現、實爲日本政界之中心問題、

【貴族院躍躍欲試】據東京訊、貴族院研究會之首腦部、對於議會終了後之政變、表面上雖持極冷靜之態度、但內心實抱甚大之關心、對於政局之推移、加以甚大之注意、蓋研究會之首腦部、於近年來政潮頻發之際、其所以無甚活動者、蓋鑒於往年清浦內閣時代之苦經驗而暫時隱忍、今時機一到、則其暗中活動、圖挽回近年來貴族院衰頹之氣勢、實爲不可掩之事實、故對於此次議會後之政變、表面上雖持冷靜態度、而內中嘗就所有之場合、加以預想而考慮其對策也、

【研究會之觀測談】最近據研究會首腦部人之觀測、齋藤內閣在議會後、如發見適當時機與理由、必出總辭職之一途、此爲無可否認者、至其辭職之後、繼起者內閣則不外如下三種、㈠以復歸憲政常道爲基礎之政黨內閣、㈡在非常時連續之意味上、出現第二次舉國一致內閣、就前者論、則政友會內閣之組織、爲毫無疑問者、就後者而言、則有如所傳之宇垣內閣、內田內閣、及平沼內閣、其中平沼說已漸消沉、而宇垣及內田兩者則互有短長、不易決定、不寧唯是、且政友會對於超然內閣、已無繼續支持之餘地、故此種內閣、實現性亦極缺乏、至於㈢則爲以鈴木爲總理之政・民・貴族、各派混合之聯立內閣、然此種內閣、因政友會爲絕對多數黨、亦缺乏實現可能性、依此而觀、齋藤之後繼內閣、終將以復歸憲政常道之政友會單獨內閣爲最有望、然政友單獨內閣苟出現、則政黨間之對峙、有再度深刻化之虞、

【政友會八面應付】又訊、政友會期 於議會終了之後、圓滿接受現內閣與政權、故在議會中、對於政府的致命問題、力避接觸、又鑒於軍部支持之山本內閣、清浦內田兩氏之法西斯內閣、以及以貴族院爲中心之齋藤延命內閣、均暗中進行妨害政友內閣之出現、故政友會對此、積極講求種種對策、對於宇垣大將、最近總督府內因司法官問題而掀起總督排斥運動、政友會乘機對宇垣大將猛施攻擊、以妨其將來之擡頭、

【民政黨當仁不讓】又訊、民政黨鑒於最近政局、有齋藤與鈴木間已有政權圓滿接受之諒解之風說、且高橋藏相將於議會終了後掛冠辭職、使現內閣不得不總辭職、故對於政友會及其他方面、已積極活動對付、謀有利於自黨之展開、

日黑龍會 鼓吹侵華思想

開侵華浪人慰靈會

▲華聯五日東京電 黷武國最近竟以黑龍會・東亞同文會・等五個法西斯團體爲主體、定十一日之日本建國祭、在日比谷公園音樂堂召開「支那浪人」慰靈會、以頭山滿爲大會主席、參加者有在鄉軍人團・青年團・處女會・救火隊・及少年童子軍等、除在會議席上報告東三省已成爲日本領土、以及侵華浪人之使命已經完成外、並議決電勵日內瓦松岡代表、鼓動日代表團堅持到底、不然儘可脫退國聯、早日返國、以慰無數在九泉之侵華浪人魂、

德政局仍阢隉

各黨環攻希特勒

▲國民四日柏林電 德國之政局、因天主教中央黨・民主黨・社會民主黨・共產黨綦難聯合、共同與新政府爲難、故至今尚在阢隉之中、而新政府則正竭力運用其憲法上所賦與之權力、以及總統可能頒給之緊急命令、與敵黨周旋云、

▲國民四日柏林電 德政府爲鞏固行政上之地位起見、今日發表重要任命多人、如以經濟農業部長胡根培兼任代理普魯士農業總長、國家社會黨議員 駱斯特任爲代理普魯士教育總長、國權黨要人方羅台則任爲糧食次長、國權黨議員邦氏任爲經濟次長、此兩人皆爲胡根培多年契友、

希特勒設法 改選普魯士議會

▲路透四日柏林電 新總理希特勒圖於三月五日同日舉行國會與普魯士議會總選舉、茲已遭頓挫、普魯士議會已以二一四對一九六票否決國社黨所提出之解散決議案、三委員會即以普魯士總理、普魯士議會議長（國社黨）、柯洛業市長（中央黨）組織而成者、由希特勒政府以命令授予解散議會之權、亦以二對一票否決解散、希特勒政府現正考量如何厲行其解散普魯士議會之志願、而可免違背憲法、普魯士議會今雖否決解散、但衆料希特勒政府必將另 進行方法、普魯士代理行政員頃爲贊助希特勒者、今對於解散議會事已取第一步驟、蓋已下令立即解散普魯士全邦之市議會、定三月十二日舉行新選舉矣、希特勒政府希望用此方法可在市議會中佔大多數、於是可在普魯士行政會中佔大多數、則即能由行政會解散議會、今日普魯士議會投票表決之前、會場擾攘殊甚、社會民主黨內務部長塞佛林爲國社黨員所怒、一訴斥之爲勞工之叛徒罪犯、會議曾中止兩次、後始投票、希特勒政府今仍從事暫禁德國各處社會黨與共產黨之報紙出版、並稱因各報近肆意侮辱政府、且登載關於政府行政之種種讕言、故擬用緊急命令實施較巴本在任時所頒行者更嚴厲之懲辦與取締條例云、

▲國民四日柏林電 德總理希特勒偕國防總長方白隆堡、赴陸軍總司令方漢翠斯泰恩之宴、希氏演說、詳述其政策之原則、側重於國民對於國防問題之態度、與軍隊應隨時準備保衛 國家民族之權利、

法政府亦不穩

赫禮歐有再起可能

▲國民四日巴黎電 法國遵拉第新內閣「目前雖在國會取得信任案之勝利、惟輿論界仍預言遵拉第內閣之不能久存、法國報紙之大多數、認爲此社會黨之突然傾向政府、爲一種暫時之策略、欲藉此彌補左派之裂痕者、而對於政府之財政所束、並非有與實之贊同也、至於遵拉第之後任者、衆謂必係赫禮歐氏之重起、組織國家集中內閣、實屬不可免之事實、

▲哈瓦斯五日日內瓦電 法外長彭古、頃於晨間抵此、將與敵國代表團領袖談話、晚間即將預備演說稿、俾於明日午後、在軍縮會議總委員會發表、

興登堡辭職謠言

▲哈瓦斯四日柏林電 外國消息、興登堡總統業已辭職、半官式方面、頃對此訊切實否認、

巴黎軍校教授 刺探意國軍事秘密

判處徒刑五年

▲路透三日羅馬電 巴黎軍事學校教授依多斯與其私人秘書包尼芳德女士、今日以偵探邊境罪被控、據聞該教授去年八月抵塔威蘇、其後復由該處往南斯拉夫邊界調查、因彼等行蹤詭秘、遂引起懷疑、十月四日遂被捕、當時搜獲照像機望遠鏡及橋樑道路之詳圖、該教授自稱來意之目的、係在獲得法國所欲知之軍事消息、包尼芳德女士宣稱、彼與該教授之軍事行動無關、但彼承認曾參加該教授之調查及攝取照像而已、按私自偵查之罪、本爲徒刑十五年、但以依多斯之情形論、並不十分嚴重、或可減少也、

▲路透四日羅馬電 巴黎著名軍事學校教授依多氏與其私人秘書包尼芳德女士被控偵探軍事秘密一案、今日已由特別法庭審理完畢、檢察官請判依多徒刑十五年、秘書判決十年、謂該教授每年來意、將其所見之意大利軍事準備之秘密報告外國云、該教授已承認受巴黎軍界某友人之託、來此偵查秘密、依多未宣佈該友人之姓名、且極端否認曾受友人之金錢、法庭判定依多監禁五年、秘書包女士三年另四月、惟依多適逢意大利大赦、故其徒刑僅爲二年、渠已在獄五月、現尚須繫獄十九月、包女士因大赦結果、即將釋放、

▲路透五日巴黎電 依多教授與包尼芳德控案之審訊、引起此間及法國各處極大之注意、認此案發生於此時、殊爲可憾、因法國都文那適於此時到羅馬擬謀法意兩國間之接近也、

德人爭言論自由

愛因斯坦領導

▲哈瓦斯五日柏林電 要求言論自由之集會、將於二月十八日在柏林舉行、該會目的在考慮各項辦法、以謀保障出版集會及發表意見之自由、並反對無綫電播音由政府獨佔、主持此種集會之名人中、有著名數學家愛因斯坦教授、文字家亨利曼痕、及其弟湯麥斯曼痕、

日俄不侵犯條約問題（續）（東京通信）

贊成論者的意見可注意

二・拉攏蘇俄承認「滿洲國」、日本自御造「滿洲僞國」以來、除進而加以承認外、但找不到任何一國的承認、一方面美國採取傳統的門戶開放的外交政策、他方面以國際聯盟爲中心的各國、都以「滿洲國」爲日本軍閥一手御造的傀儡、不肯予以承認、終至此日本軍閥歷久經營煞費苦心雕塑成形的「滿洲國」、不能獲得絲毫國際的地位、故日本朝野、現正深思苦慮、國在其孤立的國際情勢中拉攏任何一國能夠附和日本、予「滿洲國」以正式承認、固然、這個附和承認的國家、最好是東方的一個强國、若得一與「滿洲國」有直接利害關係的國家正式承認之、則其影響之大、簡直不可言喻、這樣說來、則相當適這個條件的、惟有那雄踞北方可以左右世界大局的蘇俄了、主張日俄不侵條約締結論者謂「滿洲國」若一旦獲得蘇俄的承認、使日「滿」俄三國相互提携、達到相當的程度、則其餘各國、必將聯袂而來承認「滿洲國」了、即使不然、亦已無礙大體、屆時日本已有餘裕、徐觀內外情勢的推移、靜待國際政局之轉佳、雖仍被封鎖於其孤立的地位、但可以持久之態度應付之矣、

三・擺脫國際上的孤立情勢、倘流星似的自由游離於國聯圈外的國家、有美俄二大國、這兩個大國中、美國對於日本侵略滿洲的態度、始終靜默觀望、蘇俄呢、但開一般民衆與報紙對中國發出深切同情的呼籲、自東北事變發生以來、屢次發表抨擊日本帝國主義的言論、已可知其一致的態度、日本因爲與美國的利害衝突太甚、自思轉圜、已無妙術、但對蘇俄尚思竭力拉攏、不肯遽然捨此一綫之望、故常相率呼號曰、從前德國固亦被困於一擊法國系國家的重圍中、陷於孤立地位、後與蘇俄締結拉巴洛條約、遂使英法二國、大吃一驚、結果終能牽制他們（英法）的行動、爲世人所共知、這是歷史的事實、可以履按的、誠然、面積占世界六分之一、人口達一億四千萬的蘇俄、其爲國際政局中有力的決定要素、是當然的事且以立國主義之不同、爲全世界所注目、也是事實、日人謂、如此有力的國際政局中的要素、若能取爲我有、（指日本）抑或爲人所奪、其禍實操在我、（日本）我國（日本）於此不可不深思熟慮、然後以斷然之手段、取得之云云、

四・聯絡蘇俄以牽制英國、日人又謂、英國在印度及其他關係上、深恐蘇俄勢力、從近東及中央亞細亞的背面侵入、這是英國歷來傳統的恐怖、無時不具戒心的、更就英國的金庫印度說、最近民族覺醒的風潮、亦惟恐俄人從中興風作浪 使其無法鎮壓、這便是蘇俄在遠東政局中、可以左右自如的牽制英人活動的地方、

五・聯絡蘇俄以牽制美國、日人謂、蘇俄在帝制時代、已是遠東外交上强有力的要素、對於美國勢力之東漸、亦曾聯合日本共同抗阻之、不止一次了、諾克斯滿洲鐵道中立計劃之失敗、便是其好例、現在蘇俄的態度、仍與過去一樣、略無變化、故日俄若能實行携手、在東亞外交上、雖有强美、亦焉敢再向日本睥睨、近如石油買賣契約的成立、除經濟的意義外、在國交的關係上、亦不啻激美國以一矢、僅此已足使美國對於日本的壓力、大爲減弱、從反對方面言之、即可使日本對於美國的抵抗力、爲之大增云云、

六・聯俄以制中國、日人謂中國歷來傳統的外交政策、一言以蔽之、即「以夷制夷」四字、即如此次的東北事件、中國政府亦曾希圖借助美力以制日本、或乞援英國以抗日、或更進一步、欲乘聯英美二國之壓力、加諸日本、今且急轉直下、與蘇俄恢復邦交、但日本若能促成日俄不侵條約的締結、使日俄國交愈加接近、則中國此種伎倆、無可施展、聯俄制日之夢、頓成泡影、更進一步、日本且可聯合蘇俄共加壓力於中國了、

七・聯俄後所獲經濟的利益、贊成論者又謂「日俄貿易、若能及早恢復、則兩國均可互得經濟利益的增進、目下蘇俄所希望者、不過信用的融通、近年來蘇俄盡量的以農產物傾銷世界、其目標亦惟找求資金而已、今者、某國若能給她以信用上的融通、將機械及其他工業品賒給她、則蘇俄又何多求、固然、給予俄國以信用、自然要冒多少危險、這是我們（日人自謂）不得不預先慎重將事的、若一時沒有更好的辦法、還不如暫時以物交換爲最適當的交易形式、我們將工業品賒給她、將她的農產物及其他東西換來、如去年的石油買賣契約、即其一例、若能於百尺竿頭、更進一步、未始不可以這種形式的交易、普遍適用於全貿易上去、在這方面「日俄不侵條約之締結、實可爲其推進的助力」、

八・聯俄後可於日美大戰中縮短防綫、贊成締結論者接著說道、假使日美之間、萬一發生戰事、日本因已與俄國締訂不侵條約、則日本對於俄國、已減後顧之憂、防綫亦可大爲縮短、反之、若日俄之間、未曾締結不侵條約、或假定兩國之間、還存有某種嫌隙、則日本之防綫、非但須延長至本國領土的全海岸線、且對中國、也須派出大兵、（因爲日美戰爭、同時便是日本對中美的戰爭、）此外、還不得不對於蘇俄、有所戒備、

上面已將主張日俄不侵條約締結論者所舉締約後日方所得利益的種種、條分縷析、詳述無遺、但回顧目前日本的國內狀態、尚正在多事之秋、外交形勢、更爲危急、是故、日本外交家之辭令雖壯、但於外交地位之孤立、亦復何補、所以今日國際的局面、直似冰山上面的海市蜃樓、一樣、只須我國政府、能下決心、以實力與日本軍閥相周旋、國際大局、必當爲之一變、諺云、「天助自助者」、尙望我國政府、有以勉之、（完）

易培基 答復周高兩監委文

關於故宮博物事

監察院日前派監察周利生高魯赴平、調查故宮古物、周高二委員經詳細調查結果、隨成報告書

彼有口臭 率勿近之

口臭者人恆不願直告、僅在其背後勸人勿與之來往、口臭之由來、乃因胃不消化所致、失常食積、腸內大便閉結頭痛、舌膩胃腸氣脹亦同時繼起、然而第威德潤腸丸能全治癒、不足憂也、

第威德潤腸丸純以草藥配製、平肝潤腸、藥性溫和、服後既不腹痛、更無猛烈沖瀉之弊、安全靈驗、丸粒甚小、更易吞服、

有平肝潤腸開胃之功效 各埠各大藥房均有出售

上海圓明園路二十四號 第威德製藥公司

第威德潤陽丸

①

此「軟質雪花精」細膩滋潤・香濃色白・在傅粉之前・先搽軟質雪花・則粉色常留・容顏更麗・而保護肌膚功效・異常顯著・

中國化學工業社出品

軟質雪花精

有大號二號兩種各埠洋廣貨號均有經售

No.399

明星 花露香水
質料高貴 香氣久遠 牌子最老 銷路極廣
中西藥房發行

常服胃鑰 片 汁
健脾胃 助消化 開胃口 去積食
上海四馬路 中西大藥房

四馬路 蘇瑞生老藥局
著名丸散膏丹藥油藥酒特送十天酬答各界諸君雅意
買一瓶送一瓶買一盒送一盒
由國歷二月四日 廢歷元月十日起 請諸君光顧 即快來

男婦胃氣病之救星
婦女氣量狹窄稍不如意動輒氣鬱不知不覺之間而成胃氣病者比比皆是推源其故或因經濟壓迫或因夫有外遇或因子女夭亡或位居小星而遭大婦之嫉氣鬱而成斯病者不知凡幾默察社會現狀殆無一人完善而無氣者鄙人家傳秘方向來製送親朋治愈者甚多茲因索者盈門藥本苦無所出故特公開發售凡患是病者無論新舊胃病速來購服包你藥到病除永不復發請來一試方知言之不謬也此啟
法大馬路卜鄰里二號天壽堂藥社

德國台淋聖藥 樂的能
新老白濁 痊癒斷根
白濁不治，足以喪失其身，無論新老白濁，誤服劣藥及施用手術所無效者，惟有內服德國台淋創作樂的能，殺菌滅淋，利尿鎮痛，立服立效
主治 淋濁 膀胱炎 尿管炎 新老白濁

特製樂的能
新星藥行

杏仁精
杏仁精係本公司獨家創製止嗆化痰潤肺的特效良藥
近來冒名偽藥甚多賜顧者認明本公司住址以免誤購
此藥主治傷風咳嗽氣急痰湧夜嗆不眠等症隨服隨愈靈效無比不論新久咳嗽定可藥到病除
價目 大瓶一元六角 中瓶八角 小瓶五角
上海南京路盆湯弄口 大生製藥公司發行

衛生部化驗
請用華英老牌藥牙粉
華英藥房製

必定靈牙痛藥
司徒博牙醫生發明 ● 衛生部中央衛生試驗所化驗證明 ● 任何牙痛必定靈驗
各大藥房大公司 總經售 上海飛龍路霞飛路口中國牙科醫院內 電話(三)四四七一

……案、茲故宮博物院院長易培基、亦業表示答復周高二委員文、照錄如次、

頃讀監察委員周利生高魯調查故宮博物院報告書、特用聲明以明是非、査本院事業、自十三年驅逐溥儀出宮以迄今茲、時逾九年、中更多故、情勢艱危、實難縷言、有識皆知、無待多贅、此次周利生高魯兩監委奉派來平調査一案、本不以爲根據之談、成莫須有之案、培基及本院同人以國家多難、是非不明、未忍辭負責之志、一切予以公開之便利、故兩委等在平僅兩星期、而本院一切情形、無不掬誠相示、茲閱周委員等披露調査報告、亦已言之甚詳、雖不免於指摘、亦不能不多所稱許、可見本無私心、何致人言、惟是該報告書中既於第一節聲明保管限制之極爲嚴密、遺實掉換之斷定不確、第二節下段聲明處分欵項外傳移作薪資之尚無其事、第三節盛稱院務於經費困難之秋、工作努力、事業進展、並推崇當局領導得力之功、則已於外間浮議主要之點、業已撥雲霧而見青天矣、乃又於第二第三兩節後段指摘多點、則類皆不明事理、有意羅織之談、甚至涉及培基個人自由、錯綜矛盾、尤足疑議、以培基個人而言、內省不疚、原可置諸不辯不論之列、而故宮博物院地位、實爲中外所屬目、年來國際人士、捐欵修建、努力協助者日多、其重視且勝於國人、此而不辯、誠恐有傷政府用人之明、致墮國內外信用、而影響本院事業前途者甚鉅、特摘要聲明如左、

㊀關於原報告書第二節、指摘估價及職員先日買物一項、査本院處分物品、均以標賣爲第一步、繼以公賣零賣、報告書本節前段言之甚詳、故公賣零賣價值、均係根據投標價值酌量增價、且有增至甚多者、李君係本院顧問、以其精於皮貨價格、故委託代爲估價、既均以投標成商估價格爲底本、祇許增高、不許低減、當無流弊可言、且李君以本人遠嫌之故、始終未自購皮貨一件、此亦衆人皆知之事實、其餘他物定價、均由各方監察委員等多方斟酌定之、李君並未過問、至本院職員、以星期六爲售貨之期、初意全爲星期日院外主顧太多、不欲本院職員擠雜其間之故、乃舉行四次、卽慮外間或有誤會、遂卽取消、周委員認爲一月、實爲四個星期六之誤、斷定謂爲舞弊而又無實據(所謂出諸本院警察或職員之口、既未指出舞弊確據、又未指明發言之人)、則跡近羅織矣、

㊁關於所稱處分金器、理事會未議決、行政院所頒規則無金器字樣、補呈備案已經批駁一項、査理事會開會之際、雖係列舉者僅四項、以當時在京開會、同人不能將應行處分物品一一記憶、因於皮貨等四項名稱下加等字、又加無關歷史文化等字樣、其意甚明、否則列舉四項足矣、不必加入後面文字、凡有論理學識者、卽能辨之、處分物品欵項、每次得一結束、卽呈報一次、金器一案於去年八月十二日處分終了卽行呈報、當奉第二四〇四號指令、自應准予備案、並將前後三次日期件數分別補呈聲明等因、當經遵令補報、於九月九日奉令呈悉附件存等因各在案、當然係業經呈准之件、既無所謂補呈、亦無所謂批駁、且原令業已抄交該員、何以有此錯誤、此事既經行政院備案、則所謂監察委員、無此權限、及對檢察官聲稱、並未正式討論兩點、皆已不成問題、況監委員會規則第一條、卽有處分字樣、而開會有議事錄簽名爲憑、何得謂處分物品之監察委員、乃無處分物品權限、又何得謂非正式討論、殊不可解、

㊂同節所謂金八仙盤一等、當有美術歷史價值一項、査金八仙以及盤碗、均係殘損、製作簡劣、絕無美術之可言、其上並無年月、多爲最近時代之品、且院中現存整齊而年限稍久者尚多、此等物品、凡尋常金店中無不有之、該監委並未目睹該器、遂憑一己之想像、強謂必有歷史文化價值、實爲武斷、

㊃同節所謂價值成色一項、該監委所言、純爲想像之詞、尋常金器變賣、通例皆視爲荒金、其價值必較買進爲低、此人人所共知、而本院處分金器價值、以每日公布金子正價爲標準、則已較通常爲有利、至成色一節、原器且有刻明若干成者、有冊籍可憑、當時監察委員及官商人等、無不見之、有銅錫質剔出者、尤可證明所謂貴重物品成色必高之錯誤、(且此項器物、皆係淸室內務府所承辦、有檔案可稽、謂爲進貢之品、亦屬錯誤)而投標成色有高至九四二者、現有標單可證、該監委謂在六成左右、尤非信史、

㊄所謂撥前會計科職員秦漢功盲私造賬目一項、査編造決算、爲辦理會計通常辭務、無可諉諛、如果有僞造浮報情事、該監委自應列舉證據、且得以用人不當含混之詞、橫相汙衊、且此項決算、均經審計部核銷有案、並無絲毫異詞、該監委所謂科長皆其、實係科員蕭某、其時國府任命各科長、多以薪俸無着、不能到任、故科員僅能分付零星科務、又以各欵積欠太多、無法結束、遂至延擱、事實亦甚簡單、絕無用人不當可言、

㊅謂院長嗜好古董、不避嫌疑一項、査個人嗜好、該監委亦自知不應干涉、則其列入報告、顯爲處理不善、已屬可異、且引于主席在某王府親見培基買賣古物、數日甚衛云云、尤爲無稽之談、本人在平既未嘗涉足拍賣之場、且拍賣場買物主顧、決無卽時賣出之理、此亦有常識者所應知、報告書買賣並稱、可謂奇談、所謂某王府係何王府、所購何物、何人作證、有無賬物可以收據爲證、均應指明方足徵信、至本人江瀚損失、家中是否塞有、該監委素無瑜故、何由臆測、人言云云、何所根據、培基坦心處事、何嫌何疑、

……故宮事業之艱難、經費之支絀、人所共知、又預算之少、既爲中央各機關所無、財部積欠、又達七十餘萬、而培基與同人等薪水犧牲、初創完全義務、嗣亦以極少之報酬、爲國家努力保存而發揚之、原報告書亦且極讚成績之優美、培基等不敢自詡、然心力實亦勞瘁已甚、卽就處分物品言之、雖化無用爲有用、本作勞怨之事、而同人固早知其實爲勞怨之端、所以不避艱危、毅然行之者、亦爲此僅有文化機關着想耳、故無論監察委員會開會時、對於處分方法、投標公賣之價格標準、無不慎密討論、如防範價格之過低、則以投標爲最先辦法、標價不能及格、則加價改爲公賣、一方所以表示公開、一方防止商家壟斷、公賣、易滋流弊、故完全以投標方法出售、且一而股金一項、以數目較鉅、價格漲落無定、私人再以成色不及標準、實告無效者多次、亦可見其慎重之至、所得欵項、均經存作基金、該監委既已查考甚明、今茲國難中一切預防費用、亦仍惟此是賴、昔人以不避嫌怨爲美德、又孰知今則爲罪過也、至爲可歎、培基律己以嚴、待人惟恕、倘能多得諍友、亦未嘗不引爲幸事、惟茲事體大、且値此時會、仍以有裨中外視聽、非尋常個人關係可比、故爲聲辯如右、故宮博物院院長易培基、

閻錫山肅淸毒品
嚴令各軍官限期戒絕

太原通訊、晉省毒品、如金丹料麪等、自省政府設立査禁毒品委員會後、嚴厲厲行、積極査禁、民間雖已逐漸減少、惟軍隊方面、該會尚屬無權過問、閻錫山近據報告、各部軍官、不少染有此項嗜好、昨特在綏署召開高級軍官會議、擬定限期肅淸辦法、並由軍事整理委員會、訓令各部、飭卽遵照、原令如左、「査丹料毒片、最足妨礙軍隊之進步、亦卽爲軍隊之大敵、本會負督促隊伍進步之責、曾經一再飭令各部隊、嚴限禁絕在案、近據報告「各部隊軍官佐、染有此項嗜好嫌疑者、約五十餘人、經派員覆査無異、當卽決定列名宣佈、並飭令該管長官、飭速自動戒絕、四星期後、再由本會調驗、凡此所以圖軍隊之生存、保個人之猛省、責任所關、決非感情用事、願袍澤共喻此旨、表中所列五十餘人、聞有少數僅涉嫌疑者、但在調驗以後、不難水落石出、自當明白宣佈、不使個人受屈、卽使確有嗜好、而能在四星期以內完全戒絕者、亦應公佈全軍、以爲勇於自拔者勸、本軍官佐數約五千餘人、此次表中所揭出者、祇五十餘人、此外或恐尚有此項嗜好、而漏未査出者、除繼派員密査外、望各自儆悟、痛自根除、幸勿以未經揭出、飲鴆自殺、總之、本會此次宣佈此項嫌疑調査表、對於被列各人、純出於忠告及愛護之誠、希望有則改之、無則加勉、將來調驗辦法、本諸公平、有者不能隱蔽、無者不能枉屈、以期一律戒絕、達到軍隊健全之目的、全軍官佐其共諒之、」(二月一日)

北斗靖東兩艦之誤會
一屬海關的一屬綏署的 在海面互擊但原因未明

潮汕

汕頭通信、潮海關有緝私艦兩艘、一曰北斗、一曰潮安、皆係新式裝置、馬力極速、每小時能行十八哩、備有加倫砲三尊、新式機關槍兩挺、步槍十餘桿、艦長爲西人、艦內人員皆曾受新式海軍之訓練、槍砲指揮極確、此兩艦直接受總稅務司及財政部所管轄、自新稅則頒行後、潮汕方面走私之貨日多、故撥此兩艦來汕、歸潮海關稅務司指揮調遣緝私、兩艦平日工作之分配、北斗艦常在外海梭巡、潮安艦則每日在馬嶼口附近、檢查入口輪船、暇因而緝獲私貨甚多、故走私商人、恨之刺骨、靖東艦者、乃普通尖頭小電輪所改裝、每小時走七八哩、艦內可裝一百二十人出海、該艦屬諸東區綏靖公署、爲緝拿海盜及載運兵士而設、艦尾懸有軍旗、東區各縣劃分九個聯防區、饒平、澄海、南澳、三縣聯防主任爲譚朗星、譚乃第三軍第七師副師長兼第二十團團長、所部分駐於汕頭及饒澄澳三縣沿海各市鎭、南澳縣有該部梁少安連駐防、乃一月十七日下午二十分、靖東艦從柘林方面開往南澳、適與北斗艦相遇、靖東艦忽開足馬力、駛回防綫內、北斗艦竟尾追開槍邀擊、靖東艦於是亦還槍、且戰且走、其時正在黃昏、北斗艦則且追且開砲、追靖東駛近南澳海岸、艦首已中砲彈、沉入海中、南澳居民一時大恐慌、疑某國砲艦來侵、扶老携幼、相率逃避、及戰停後、軍政要人、乃紛出佈告向市民曉諭、謂係一場誤會、十八晨、北斗艦仍在南澳附近海岸、南澳駐軍連長梁少安、經卽電汕向團部報告、略謂本日五時、海關北斗艦一艘、向我防地開大砲、幷機關槍掃射、全城居民、四散奔避、我靖東艦現被擊破壞、死傷人數及損失槍械等、待査明再報、請向潮海關交涉云、第二十團團部據報、立派政治部主任楊煥明、向海關監督署提出交涉、請轉飭稅務司將北斗艦長先行扣留、交部懲辦、海關監督蕭松琴、卽函請稅務司漏署查詢、稅務司言、若北斗艦果無故啓釁、實屬不法、俟電召該艦回汕、査詢明白後、再行函復、二十日、卽電召北斗來汕、二十一晨、北斗已抵汕、此案當不難水落石出、據第二十團方面言、此案須徹底交涉、已呈報東區綏靖署及譚副師長、候示處辦云云、

松江
馬棚吳姓遭刦

浦南各區、頻來時有盜刦綁架之案、甚至貧苦農家、數斗之米、破敝之衣、亦遭盜匪之垂涎、前日馬棚鎭五圖地方吳解秀家、於深夜十二時許、突來盜匪十餘人、攜帶盒子砲一枝、破門入內、勒逼事主說出藏銀所在、當被刦去現洋七十餘元、事主父子皮衣各一件、臨行尙欲將事主之幼孫女綁架、事主情急、上前奪回、致頭部額角、被匪擊傷、

三人被綁脫險

浦南東村徐可信、略有資財、性好武術、曾延拳師在家教練、詎於去年十二月二十二晚、被匪十餘人入內、拳師聞聲出拒、以衆寡不敵、被匪入內房將徐可信及延師人又拳師之友三人綁去、安置於宿泊之汽船中而逃、出事後、事主接匪來函、索四萬元贖款、徐姓曾按來信地址及係件派人攜洋四千元接洽、未有結果、迨前晚看守肉票之人、酒後熟睡、肉票乘機越後窗而逃、始悉該處爲浦澤鎭、經人接濟川資、購票乘長途汽車安然脫險、惟四二次派往接洽之人、尙未回家、不知有何變故、

無錫
記者會請懲顧祝同

本邑新聞記者公會、於昨日下午三時、開春季會員大會、討論會務進行事宜、其重要提案、有呈請中央嚴懲蘇省府主席顧祝同、及嚴緝槍殺王慰三之兇犯、並其主謀者、

米糧業使用新量器

本邑縣政府、以邑中量器、亦應早日劃一、不容再事延緩、貽誤要政、特規定米豆糧食兩業、於二月內將新制升斗、經造就緒、逐派到府檢定後、分發各號於三月一日起、一律使用新器、並自即日起、舉行檢査、除令飭公安局派警協助檢査外、昨日並分令米豆糧食兩同業公會、轉飭各商號遵照辦理、毋得藉故延緩、

大橋石脚突然低陷

本邑北門外大橋河、自動工開浚以來、逐日加緊工作、已開深至八尺有餘、開出之河泥、堆塞大河池、闢築新市場、兩旁駁岸、亦由各商家自動修理、並大橋橋塊、亦在動工修築、開河經費、預備五千餘元、修築大橋經費、則並未列入預算、但大橋係北里要道、年久失修、損壞不堪、勢有傾圮之虞、開浚大橋河工程委員會、因經費困難、擬將該橋稍加修理、詎不修猶可、一修之後、該橋橋坎石脚、忽然陷下二寸許、危險異常、當卽暫停行工、昨日該會因此復開臨時會議、討論善後辦法、並購實水門汀數十桶、以作修理該橋橋及毘連駁岸之用、現正在進行之中、日內卽可動工、

常熟
藕渠鎭盜匪刦銀樓

距離本邑東門三里許之藕渠鎭、係一小市集、居戶商店約有數百戶、昨夜(三日)二時、忽有盜匪五人、身穿大衣、口操客音、至該鎭信和銀樓行刦、約一時始去、結果損失銀洋二百餘元、飾物數十件、幸銀器占多、總數約七八百元、現事主已報請追緝、

鎭江
保衛團區團長與區長權限之劃分

蘇省保衛委員會、以保衛團區團長與區長權限劃分暫行辦法、業經依照內政部修改各點分別更正、特函蘇省府轉咨內政部備案、茲錄該項辦法如下、㊀在區鄉鎭閭長未經民選以前、依修正江蘇省縣保衛團法施行細則第五條第一項之規定、總團長與區長權限之劃分、依本辦法辦理之、㊁凡屬保衛團編組訓練管理調遣等事項、均由區團長督同甲牌長辦理、各區長應負協助之責、㊂凡編査戶口事項、應由區長督同鄉鎭閭長辦理、㊃關于聯保切結事項、應由區團甲牌長負責辦理、但區長及非民選而不兼甲牌長之鄉鎭閭長、應負輔理之責、㊄凡鄉鎭長兼任甲長副者、關于辦理保衛團事項、應同受區團長之指揮監督、㊅關于征收保衛經費事項、應以各該縣之保衛經費管理處爲主管機關、非受管理處長之委託、無論區長區團長、不得擅自征收、違者嚴予懲處、

征工浚河仍須進行

蘇省各縣征工浚河經建設廳通飭各縣遵辦、已據多數縣份呈復、業經遵照辦理、惟現值省廳改善制度、各縣建設局所、同時奉令歸併縣政府、建廳深恐各縣征工浚河工作、因之停滯、昨特通飭各縣長對于此案、仍須積極負責進行、

高郵
警察隊截獲小肉票

縣屬第九區蕩朱莊、前日有土匪十餘人、隱居該莊、經鄉民密報警察隊、派隊往捕、與匪激戰半小時、匪勢不支、卽向東北逃竄、警隊乃跟踪追擊、當截獲七歲小肉票男孩一名、現已帶城、轉送縣府出示招領、

嘉興
嘉平公路籌議建築

嘉興至王江涇公路、業次第築成功、四五月內、卽可通車、茲悉嘉興至平湖之公路、亦將開始興築、其路線自嘉興經東柵過新豐而至平湖、路長十四公里、建築土方費、需五萬餘元、其費由平湖嘉興兩縣各半負担、因此嘉興縣建設科長梁蒂、已與平湖建設當局接洽定妥、嘉興方面之建築土方費二萬五千餘元、已決定北城基落砲台對面之公地標賣費二萬元撥充、不敷之數、再由地方建特費項下支撥、

常州
大批盜匪行刦農家

武邑第二區韓戚鄉吳家村農民吳桂生家、前夜突來大批盜匪六十餘人、撬門入室後、將事主吳桂生及其老父毆打成傷、所有衣飾什物及白米十餘擔等一併刦之而去、事後檢點、損失約五百餘元、吳桂生當於四日來城投縣報案請緝、

公安局破獲賭窟

武邑公安局於三日夜間、訪聞機坊巷包車公司樓上有聚賭情事、卽派督察員徐生亭率大隊長警前往查拿、至則見樓門緊閉、在三層樓聚賭、長警卽用梯攀入捉拿、當拏獲頭家小魏及賭徒錢順寶等二十餘名、連同賭具牌九一併帶局、於四日由督察長吳省方預審、結果爾各處拘留十二天以儆、

平湖
水警捉賭村民大恐

海鹽水警巡長張昌等、奉令査案、路經平湖廣陳鎭之包家埭、適該處茶館、有人聚賭、遂入內捉賭、當獲男孩包阿二一名、及桌上銅元四十餘枚、鄉民等因兩警徽細、勸令釋放、張等不允、乃起衝突、張昌被十餘鄉農毆打、狼狽逃去、翌夜、忽有武裝水警數十餘人、赴包家埭捉人、深夜時、打入鄉長胡某之家、要求領捉、胡自後門逃去、胡妻大受驚嚇、昨日、該地人民大恐、紛紛避入平城、直至下午四時、猶未回去、共計有二百餘人之多、聞公安局正在勸導、免事態擴大、

蕭山
各業盈虧回顧

蕭山各業自大結束後、多數於五日正式開市、惟去歲營業較上年略有起色、其獲利者首推南北貨及茶食業、其次洋貨與水作業、最大規業及磚灰業、而米業虧本最大、東門外廣和裕康等老米行虧本在七八千金不等、今庚希冀挽回、

四鄉白喉症蔓延

蕭山東南門外一帶、近日發現一種白喉症、傳染甚速、死亡者時有所聞、近三日間、四鄉幼孩之遭此症斃命者、共有三十餘名之多、

廣州市展覽會啟事
本會於民國二十一年十一月一日成立在市政府內辦公並定於本年二月十五日開會展覽各界如有出品送會陳列請於一月三十一日以前逕送到本會籌備處地址在廣州中華路十三號 先施公司 大新公司 廣衛路十三號 海珠 新廣告社

▲鎭江吉盈豐來函

啓者、閱貴報二月四日鎭江新聞欄內載有江廣業牌號最老之吉盈豐、歷年均有盈餘、上年則亦虧本、日前股東疑慮時、主姓股東力主收歇、並許先殺去職員八人等語、殊深詫異、日前敝號股東會議、經全體議決、今年營業採緊縮方法進行、並無股東主張收歇、事關影響敝號營業前途、應請貴報在來函欄內更正爲荷、此致申報館主筆先生 鎭江吉盈豐啓 二月四日、

馬達 引擎

一、經售機器五金 二、承辦各項工程 三、修理機械儀器 四、介紹技術人才
上海浙江路六五九 同濟工程公司經售 電話九三四八六

種苗冠軍
大華農場 資本十萬元 歷史九年 苗千萬株 並造新農具 贈閱種植全書 大華農報 如蒙參觀無任歡迎 園地三百畝 上海閘北

腎病專家 黃濟民 由粵到滬 專治陽痿早洩遺精
本醫生對於腎病研究有素特具心得在粵施診博得盛名茲因應友人李君之聘請來滬治其十八載之遺精陽痿早洩痼疾不月而痊今又爲其他病者挽留故仍暫寓李君寓內爲病友療治凡有遺精陽痿早洩等病者勿坐失良機自悞終身可也

感謝醫學博士盛淸誠醫師 滬東醫院院長 療治肺病有方
鄙人起以右胸劇痛寒熱甚烈咳血甚多神志不淸延醫診治反見加重家人驚慌當赴楊樹浦滬東醫院求診經盛醫師診斷爲肺炎留院療治針藥兼施痛止熱退轉危爲安六日來病卽霍然盛醫師行醫十有五年活人何止萬千經驗宏富無怪其於肺病及其他諸症均可隨手奏效特登報鳴謝爲同病者告
太陽燈 愛司克光鏡
分診所 南京路大陸商場四樓四三七號 時間四時至六時
電話 九四五五八 滬東醫院五〇三〇二號(西門路西門里廿二號)
鄭月華敬謝
乙特 374

地球牌 牛痘苗上市
種牛痘可免天花 地球牌牛痘苗潔淨新鮮保管可出
五洲大藥房 上海各埠均售

兜安氏補肺聖藥
傷風咳嗽痰吐不出哮喘失音咳嗽聲啞痰中帶血等症不拘舊恙新患治以此藥必得奇效再者此係藥水味甘雖小孩亦喜服甚便於家用本公司另有止咳藥片功效相同特爲便利旅行者隨身携帶也
各埠藥房均有出售
上海江西路四八九號兜安氏西藥公司啟

小孩怕洗面
因爲擦痛他
小孩皮膚柔嫩　用粗糙面巾　爲之洗面　自必啼笑不安　如以軟白經用之三角牌九十九號軟毛巾　爲之洗拭　則軟熟適意　必爲小孩所歡迎
送國貨冲絲手帕
購三角牌被單一條　送一一六號冲絲手帕一打　多購類推
三友實業社啓　南京路浙江路東

上海青年會職業介紹部啓事
本會鑒於失業者衆、特本服務之旨、創設職業介紹部、爲失業者謀出路、進行廿有餘年、頗具成績、按照定章、凡登記滿三個月未能得到位置者、須重行登記、茲查該期者已多、用特通告、務望曾在本會登記諸君、於本月十五日以前來會憑上次繳費收據繼續登記、倘不願再行登記、即憑收據領回前繳之登記費、惟過期恕不發還、務希注意爲幸（2712）

芬陀利室詩存　出書　武進胡君復著
先生詩奄有各家之長、大篇尤渾雄瑰麗、近代詩人黃公度外殆罕其匹、是編以九一八後感事之作爲多、用仿宋體字、國毛邊連史各精印若干部、每部一厚册、實價一元二角、書價除酌提印刷等費備刊續集外、餘以捐助東北救難同胞、存書不多、購請從速　上海西藏路大慶里中國書店謹啓（480乙）

白皮色　除雀斑　嫩肌膚

天冷了。面部的保護格外要注意。還是婦女們人人所需要的「面友」搽後不必再敷粉。擔保皮色白嫩。不怕風吹。並且可以去雀斑呢。
大小瓶二種
上海北京路九六號　百昌行　獨家經理
藥房商店均售

面友

本市新聞

陳友仁夫婦昨晚抵滬
即晚應孫科夫婦歡宴
陳談返滬無重要任務
入京與否亦尚未決定

前外交部長陳友仁、於去歲六月間、偕其夫人張荔英女士、赴歐游歷、業於昨晚八時三十一分、乘意大利郵船甘琪號返滬、陳氏夫婦登陸後、即赴哥倫比亞路孫宅、應孫哲生夫婦之歡宴、各情分誌於後、

輪埠歡迎　意大利郵船甘琪號、昨日下午七時、駛抵吳淞口、八時始停泊虹口公和祥碼頭、立法院長孫科代表黎照寰、前外交部司長李繩武、及陳氏親友、孫宅家人、等十餘人、均至輪埠歡迎、輪靠岸後、歡迎人員即登輪與陳氏夫婦握手寒暄、陳氏衣黃呢大衣、其夫人衣西服、罩青呢大衣、丰采依然、至八時半、始相率登岸、陳氏夫婦同乘孫宅所預備之一八二二九號汽車、駛赴哥倫比亞路孫宅、應孫哲生夫婦歡宴、握別七月、暢敘契闊、至十時許、始盡歡而散、陳氏夫婦返西愛咸斯路寓休息、

陳氏談話　陳氏在輪次、與各報社記者作數分鐘之短時間談話、陳謂渠旅歐數月、居法國時爲多、間赴意大利游覽、未往日內瓦、亦未赴德、故未能與汪精衛氏會晤、今次係一月十一日離歐、乘輪返國、此來不過如普通旅行者倦游歸來耳、別無其他何項重要任務、記者詢以是否爲孫哲生先生或政府中人電召返國、共商挽救國難大計、陳氏答稱、孫先生等並無電來、全係外間揣測之詞、又詢先生擬入京否、答謂、尚未決定、最後詢以東北問題、及陳個人對於國聯之觀感、陳謂問題過於複雜、非簡單數語、所能答覆、本人意見及觀感不少、請諸君異日來訪、當詳爲奉告、或逕由本人發表亦可云云、

唐有壬談話
汪院長將離歐返國

中央社云、中政會秘書長唐有壬氏、因母病來滬省視、記者昨訪唐氏、詢以汪院長之病狀及返國日期等、蒙接見、談話甚久、茲詳述於後、

汪將返國　唐氏談、汪院長之病、除糖尿病外、更有肝痛、如總理所患者、幸發覺尚早、故加意診治後、肝內之微菌、已將肅清、惟肝中已被害之部份、則難使復原耳、汪氏現在捷克巴爾斯巴德溫泉靜養、其地氣候溫和、頗適病體、惟以國難日亟、汪氏不願久留海外、故在一週後、即搭船東返、

國民參政　記者繼詢國民參政會組織條例之起草、現在進行至若何程度、及國民參政會之職權、及選舉等問題、唐氏答稱、該項組織條例之起草、已舉行多次會議、但尚無具體之決定、而中政會交議之時、未曾加以任何範圍或原則、惟參政會決議最後決定之權、當仍屬諸中央、該會之職權範圍、殊難規定、蓋既不能失去民意之意義、而又不能與黨義相抵觸也、至於議員之產生方法、亦爲困難之問題、惟將來當視地方自治施行之成績如何、始能採擇一適當辦法耳、

憲法起草　關於憲法之起草、唐氏亦表示意見云、我國之憲法、似係軟性者、較爲適宜、蓋硬性者既須條文完備、而實行時又不免種種阻礙、憲法草案由立法院草就、呈請中政會核准後、再由國民大會通過施行云、

航空計劃　記者又詢唐氏對於航空救國運動意見若何、唐氏謂、航空救國、當然贊成、惟須有整個計劃、而能兼顧一切、庶可收得實效、日之侵我、其飛機之威力、固令人恐懼、而引起效法之熱情、但日本之操勝、固非僅依空軍之力、故我國亦須兼籌海陸軍力之充實、更有人提議、中國每縣各購一機、即可得數千架、則我空軍之力即有可觀、姑不論我全國之經濟狀況若何、是否每縣能籌集一二十萬元以購飛機、即以數千機購費之漏巵、即可使我國完全破產、不待戰而自亡矣、況僅購飛機而不顧及燃料及駕駛人之培養、則雖有多量之飛機、亦無實用、再則國人對任何事都仗一時之意氣、須知科學昌明、日新月異、我無整個及永久之計劃、則二三年後所有飛機、將消失其威力、至時我多量之飛機、即成無用矣、現聞有飛機廠之籌設、本人對之甚爲贊成、尚望國人對於其他必要之設備及人才養成等、亦加同樣注意云、

王德林未入俄
仍在東寧一帶督戰

遼吉黑熱義軍後援會、昨接吉林救國軍總司令王德林、駐滬代表梁元善、孫楚玉來函、謂王德林本人現在東寧一帶督戰、所部仍在琿春汪清等處抗敵、茲錄如後、逕啓者、本日接北平賀參謀子興來函、接東寧總部上月十八日函、（中多隱語、特爲譯出如下、（上略）此間秩序甚不安寧、惟防備周密、可無他虞、囑達一切、已爲轉到、王總司令仍在東寧督隊、由口口處扼險固守、右路總指揮王玉振、連日在琿春汪清等縣與敵鏖戰、我軍雖在敵人飛機所擲砲彈之下、毫不畏懼、衝鋒數次、殺敵數百、我軍僅死傷二十餘人、原有防地、並未放棄一步、所苦彈藥缺乏、難以爲繼、血肉之軀、何能持久、瞻顧前途、焦灼萬狀、亟盼從速接濟、以救數萬士兵待死之命、王總司令與王總指揮玉振暨諸將領、均盼望賀子興參謀速回前防、共同策畫、以便振勵士氣、並力盼安商梁代表、向各方呼籲、援助款項及彈藥等、迅速帶往前方、以應急需、至要至盼（下略）據此情形、前有王總司令之文電、復有劉女士十二日由小綏芬入關之報告、今有十八日之復函、可知上月各報所載王總司令帶隊六百餘人退入俄境之說、全屬子虛、現在前方戰況、甚爲激烈、生死關頭、在於旦夕、如果任令吉東義軍、坐視不救、勢必悉數被敵消滅、則敵可無後顧之憂、得以全力攻熱、故欲保留吉東義軍、以牽制敵方、勢必急籌援助、庶能持久抵抗、爲收復東北留一線之希望、則大幸也云

曾仲鳴昨晨來滬當晚返京
談話　浦口輪渡五月初可完成
　　　聯運總站決照原定計畫

鐵道部次長曾仲鳴、昨晨由京來滬、接洽要公、即於昨晚返京、新聲社記者、昨晤曾氏於汪寓、據談各點如下、

招待各界　眞茹聯運總站、因關係於將來之發展甚大、故鐵道部決定照原定計畫、籌備進行、所以遲遲未即興建者、實恐眞茹彭浦兩區人民、誤會尚深、故爲使該地明瞭政府用意、以及免除種種誤會起見、業已擬定於一星期內、由部內政部等派員來滬、會同市政府當局、招待各界、報告詳細情形、俾該項計畫、得以早日實現、

浦口輪渡　自京下關至浦口一段、因長江關係、往來交通、例須用輪船擺渡、方能銜接、自鐵道部於去年決定用經費百萬元、建築對江輪渡、使火車可以直接往來後、當即向英國訂造、定名爲長江號、昨據曾氏表示、該輪渡業經英廠建造完成、并已下水、本月內即可駛運來華、預計日期、五月初可以全部完成、

海部運煤　嗣又云、外傳陳部長之辭職、有謂因鐵道部停止煤之運輸關係、實屬不確、鐵道部代海軍部運輸煤費掛賬辦法、先商定掛至去年六月底爲止、嗣又延續至去年十二月三十一日、此次因海軍部經費困難、後由顧陳兩部長商定、再掛賬至本年六月底、另商辦法、并未顧部長當於返京時通知部中照辦、并未有經過停止、且實際上不過手續如此、同爲中央財政也、故陳部長之辭職、不過因外間責難所致、不久必可打消辭意也云云、

隴海工程　隴海路工程、自潼關至華陰一段、業已完工、自華陰至渭南一段、亦已開工、大約在本年七月可以完工、至本年年底可以抵達西安、隴漢路工程、現仍繼續進行、公債發行、業已決定、將來俟款齊後、即積極趕築、完成兩段、計經費一千四百萬元、大約四年內可全部完工、

土產展覽　鐵道部籌備之土產展覽會、據曾氏昨日表示、現徵集之件極多、正分別標明、不久運滬公開展覽、地點定愛麥虞限路中華學藝社內、

義軍後援會電請朱子橋鼓勵各軍

東北義勇軍後援會、昨電朱子橋將軍云、朱子橋將軍勛鑒、鮑電奉悉、台端熱忱救國、不辭艱苦、親赴前方、指揮義軍、拯濟災黎、懋績豐功、欽慕曷極、本會成立以還、呼號全國、爲東北義軍乞援、客歲捐款所得、約計三十六萬元、分別救濟各軍、剋已盡數支出、最近熱境屢創頑敵、大快人心、惟聞日寇增調各軍、總攻之期不遠、更望各軍積極抵抗、相機轉取攻勢、免蹈瀋瀏覆轍、事關全局、還祈鼎力主持、特電慰勞、並懇鼓勉各軍爲禱、東北義勇軍後援會叩、微、

縣財局請展冬漕限期

上海縣二十一年度冬漕錢糧、（即第二期地價稅）自縣財政局設櫃啟徵以來、兩月限期已滿、逾限即須加徵滯納罰金、往昔冬漕收數、一到限期、必有七八成、而本屆各業戶未完者、爲數尚巨、緣以去年滬上中日戰事、縣屬各區大受影響、以致農民經濟困難、茲該局有鑒於此、業已據情電請江蘇財政廳、准予展緩限期、以恤民困云、

蒲滙塘定期開浚
本月十五日正式開工

滬西蒲肇河（徐家匯以東名肇家浜以西名蒲匯塘兩河相聯故曰蒲肇河）淤塞日久、航運不通、去秋經九四老人馬相伯、及淞滬善後會專委張維城、楊心正等、發起疏浚事宜、一再討論、早經擬就辦法所需經費、除淞滬戰區善後委員會、撥款十三萬元外、另由上海市區、六萬元、松江縣自籌一萬四千元、青浦縣自籌一萬元、至全河工程計分三段、㈠上海區天鑰橋起西至界牌橋止、㈡松青區自界牌橋起西至龍歸菴止、另有一段、係在漕涇區、北自小閘起、南至漕涇江、報章宣傳、民衆感戴、原定去冬先行築壩、擇日開工、後因種種關係、一時未能實現、沿河居民、不免大失所望、茲查蒲匯塘西段、（即松青區東自界牌橋西至龍歸菴）已於去冬斷壩、河水早已抽乾、一俟上海區計劃決定後、即可同時興工、詎料延擱迄今、已逾匝月、若再不舉行、對於農民播種春苗、大有關係、現經松青縣政府急於疏浚、特召集沿河紳士、組織蒲匯塘西段浚河委員會、一致議決、單獨進行、招募鄉民、分段開浚、並在界牌橋加厚壩基、永遠阻斷、以免污水流入、一切計劃、業已擬就、聞定於本月十五日正式開工、預計下月底全河工程定可告竣云、

精武體育會敬謝來賓
地址上海南京路大陸商場三樓電話九三二八五特區分會開幕辱承各界寵錫隆儀惠臨指導惟招待不週至深抱歉謹此誌謝
會長褚民誼　施德之　吳耀庭　謹啓

一天寒多咳
患咳嗽之人　一受寒氣侵襲則必咳嗽　愈烈宜含服
助肺呼吸香膠
能潤肺氣　代積痰則　氣喘自平　咳嗽自止
上海　五洲大藥房　行

解決水費問題　房產公會致工部局說帖
治本辦法　水公司資本先改銀本位分等級收費
過渡辦法　水費仍照前收二年後居民了解爲止

英商自來水公司、因裝置水表、致水價倍增、上海房產公會、近特備說帖、致工部局總辦、說明本案、應從速解決　以惠平民、茲錄原文如下、

本說帖爲解決水費問題、本會在未經陳述以前、應先鄭重聲明爲下述之三點、㈠解決本問題、應就各方事實、謀一切實可行之方案、㈡解決本問題、應以不增加平民小戶負担爲前提、㈢解決本問題、須以公平合理爲原則、不使一方得額外之利益、或負担非法之義務、本會對於水公司從前以房租計算水費、認爲調劑貧富最良之方法、以大戶所繳之盈餘、補小戶所繳水費之不足、最初按五厘收費、行之已數十年、迨近年間加至六厘、（本會猶認爲適當）嗣後又加至七厘半、在水公司方面、所持理由、因金銀匯兌關係、不夠保息、曾有宣言、匯價至二先令時、重行核奪、本會認爲公用事業、不應有高價之保息、曾有一度抗議、以待公平之補救、現在仍然繳付水費、但各業主在抗議之下水公司託言節省水量、將一律裝置總水表、非但推翻數十年來調劑貧富之原則、且照已裝置總表之經驗、按表收費數目、比之按租金計算數目、或多四五倍、乃至八九倍、即不啻使業主增加八九倍之負担、使水公司驟添八九倍之利益、公用獨佔事業、本當以平民生活爲計算標準、保息已不容過高、何況裝表後收益驟增、更不啻吸取平民之血液、爲水公司少數股東、驟得不法利益、得至若干倍之鉅、論情論理、豈得謂平、在水公司所持唯一理由、即節制浪費、本會對於此點、並不加以反對、但就事實考證裝表之後、所用水量、並不減於裝表以前、其癥結所在、乃因用水者爲房客、付費者爲房東、房客不因裝表而節省浪費、房東則因裝表而增加負担、是水公司之裝表辦法、徒足以制房東之死命、並不能收節省浪費之效果、欲解除房東之困難、必先說明代收水費之歷史、以及真正負担水費之責任、應屬於房客、在從前以租金計算水費、因水費與租金有聯帶之關係、又因減省水公司分戶收費之煩勞、故由房東併入租金代收、水公司對於業主爲受委託者之地位、而担負水費自應屬於用水之人、水公司數典忘祖、不知房東之代收水費、完全爲水公司之服務、乃進一步將担負水費之義務、責之房東、與正用水之人、轉可置身事外、諉他人之慨、論情論理、又豈得謂平、節制浪費、減輕成本、爲本會所同情、惟必須用水之人、感覺水費之增多、而後浪費方可自行節制、在水公司曾有宣言、裝置水表、並不希望增加收益、乃現在事實表現、完全與此相反、房東爲人受累、代付水費、多佔所收租金滬半以上、再除去地捐保險費一切開支、所有成本利息、完全無着、上海房產業主、無不帶有押欵、循至本利兩虧、金融破產、而增加房租、已爲近來不可能之事、試使水公司易地以處、其痛苦爲何如、又使上海房產業主多數破產、其社會景象又如何、祇顧水公司之利益、不顧業主之損失、祇求水公司之生、不恤業主之死、論情論理、又豈得謂平、欲解除業主之困難、如不謀良好之方法、其結果、必將業主所增之担負、而直接加之於用戶平民、小戶用水之量、決不減於大戶、或且加多、而担負水費、使平戶與大戶相等、殊背調劑貧富之原則、以當佔多數、現在生活日高、失業尤衆、在上海公共租界全體住戶而論、平民小戶、維持社會之生存、當謀所以救濟之道、此不獨慈善家之所注意、實尤爲政治家認爲要圖、而負地方責任之行政機關、安可不統籌救濟、以謀公平合理之解決、本會基於上述理由、並注意希望君報告、提議辦法如下、㈠治本辦法、（甲）將水公司之資本、改爲銀本位、延聘中外專家、另行估計、將來保息、亦以銀本位爲標準、（乙）水爲人生必需、水公司有獨佔權利、與尋常營業不同、保息之外、不應再分紅利、（丙）每用戶裝一水表、裝表費由公司負担、（丁）以後水費、由公司直接向用戶收取、房東應在租金內按七厘半扣除、（戊）水價應按用戶等級、分別規定、以一等洋式房屋爲最高、以次遞推、以五等華式房屋爲最少、最少之標準、不得超過現在以租金計算之水費、（己）上項分級水費、應由工部局水公司及本會、各推專家一人、公平規定、（庚）一九二八年、工部局與水公司所訂合同、及最近裝表合同、既已顯見不能適用、應就事實分別修改、㈡過渡辦法、（甲）在治本各種辦法未完成以前、水費仍照租金七厘半計算、如匯價至二先令時、重行核定、（乙）在治本各種辦法未完成以前、水費仍由業主代收彙繳、（丙）此項過渡辦法、其期間至少二年、以便居民澈底了解、本會提出本說帖、不獨爲業主解除非法義務、並且爲用戶減少生活負担、更進一步、尤願與水公司表示合作精神、使水公司在公平合理範圍以內、保持相當之利益、是否有當、尚祈貴總辦、加以充分考慮、核定辦法、以期切實可行、毋任感盼、

屆文六報告東北災振情形

上海慈善團體聯合救濟東北難民聯合會、昨日下午六時、在功德林、歡迎由津來滬之屆文六君、並歡送行將北上之鄭仰山君、到者有許靜仁、王一亭、黃涵之、黃伯度、錢鏡平、等二十餘人、屆君對於東北災振情形、有詳細之報告、摘錄如下、榆關戰起、冰雪嚴寒、復值歲尾年頭、一念漂東同胞、怒然心痛、文六偕田仲韜君、同往前綫察看、以謀救濟、一月二十日、田君先到津、偕曾瀚九、張玉珙、新豫賢、三君、赴秦皇島調查填表、以便施放、二十五日、文六到津、以北寧路綫自昌黎以東各站、形勢緊張、非穩安善之區、難民早雨受賑、晚或喪生、賑非萬全之策、因牟紳君等介紹、與開灤礦局總理英人那森、協理趙君達明、承其函秦皇島經理齊丽礎、羅旭超、特別關照協助、並由開灤礦派車供給、往二十六日下午七時半抵秦、天已昏黑、路無行人、海面日艦、時以探海燈照射、幸兵營尚未啟釁、承羅旭超君邀住南山飯店、與羅君談甚洽、一面按表填振票、漏夜始畢、二十七晨、文六偕姜君防齊前頓、結果圓滿、齊羅兩君、允任本會駐秦正副幹事長、並承介紹幹事、撥給廠屋、爲收容難民之所、堪容三四千人、下午二時、赴牛奶房新開河海濱放振、紅卍字會職員亦協助、難民皆穴地搭棚以爲舖、地質鹽鹵、熱火不燃、凍地裂、男女老弱、皆互抱取煖、然實無煖、夜深風勁、動輒喪生、按名給振、欣欣有加、計放三千餘名、擬俟春季、再酌開粥廠、以資源源救濟、聞難民因戰區擴大、戰期延長、近日會復增多、刻由熱邊冷口至海濱、由石河迄灤州、大寧十餘萬、攜地拆屋、皆成備戰之區、此等窮析離居之民、如時局持久、必將餓斃、二十八日晨、與何柱國司令、晤於海洋鎮道北公安局、何氏談軍事及擬軍區內難民振濟辦法、頗懇摯、文六即撥四千元、棉衣一千套、棉背心一百件、以供振濟戰區難民、適北平救濟會路代表亦至、談至十二時、

西北雜糧暢運南華
趕築連雲港

海州自開港以來、隴海貨運、頗告利便、陝甘貨物、均可直達運輸、無如海州之唯一海港大埔、以沙泥過多、時常淤塞、至去年更甚、吃水較深之海輪、載貨稍多便不能進港、而動遭擱淺、故妨害及隴海運輸、上年隴海路局特計議改良港埠、闢新埠、以利運輸、已經勘定墟溝、而更名曰連雲港、動工興作、行將落成、滬上招商局與隴海路、有聯運關係、乘此新港興造之際、亦急謀發展海州航業、特由劉鴻生委派沈友稚爲海州分局局長、並令前往調查、以備建造碼頭貨棧爲永久營業之根據、而使我國唯一不受不平等條約束縛之海港、得爲發展西北交通、商務之總樞紐、兩將現狀查誌如後、

雜糧擁到　自東北被日本佔據後、汕頭廣東廈門各處之雜糧幇客商、採辦向西北採辦、以資抵補、在最近數月來、隴海路之東行車、滿裝該項油荳雜糧、至大荳·荳餅·生油·花生·雜糧等項、均改海州存棧、轉由輪船至滬、再赴南華各埠、因之海州一部積存之雜糧甚夥、現時悉儲大埔、第因水淺沙泥淤積、輪運不能暢裝、故路局正在設法疏運改舖路軌中、

趕築連雲　隴海路局勘定之墟溝、在大埔之東北、約距四十里、該處爲海州天然良港、吃水深而終年不凍、爲極佳之海港、最合巨輪進出、曩昔隴海路局曾與荷蘭公司協議、該處開闢商埠須二千萬元、茲由路局、先將鐵路軌道、舖築至墟溝港畔、以便通貨車至港口、便利卸貨、而將該港改名曰連雲港、今舖路設軌工程、已在急進中、大致二三個月、便可通車、

通航問題　滬上各輪局之行駛海州者、若大振公司、亦擬在連雲通車時、將輪埠易築至墟溝、以承運西北來貨、至於招商局之海州分局長沈友稚、調查結果、已還滬向局方條陳、請在西連島附近之陳家港、購地建造巨棧、使連雲港火車接通時、局輪可以直達接儎、平時更以陳家港爲灌雲運鄂之集中點、年銷三十萬噸、局輪亦可承裝、一擧兩得、最爲合宜、此事已在計畫中、預計本年四月以後、連雲港之路軌、可以舖置完成、西北貨運、從此得以暢通、屆時海州下儎之大宗雜糧、（待用巨大海輪、從連雲上船、直放汕廈港粵、免再轉至上海輸出、多費水脚與時間也、

吳淞輪案之部批
已促滬漢市府辦理
互助會復海員黨部

英商太古公司吳淞輪驅逐中船工友案、工方曾於上月三十日晉京請願、昨奉實業部批示、謂已分別函令滬漢市府辦理、並聞該輪全體茶房、昨均分搭他輪赴漢、準備於吳淞輪在漢靠岸時、照常登輪工作、

實業部批示　批吳淞輪被難中船海員代表高泳流、呈悉、業經據情函請上海市政府查照辦理、并令行漢口市政府妥爲保護、切實遵照辦理矣、此批、

互助會呈文　中華航業互助會、自奉海員黨部訓令、向公司交涉後、昨特呈復、原文云、呈爲呈復事、奉鈞會第四零號訓令內開、（中略）奉此、竊吳淞輪船陡墾事端、中船工友突被驅逐、業務主任周雁於雙方情理、雙方處此困境、應如何協力互助、以達恢復目的、乃工友不此之圖、竟抱其向日仇視業務主任爲實方任敵意睚眦、指爲主使、雖屬會詳爲解釋、仍置若罔聞、反將控傷害、拘押賬房、其蹂躪人權、玩弄法律、已屬可恶、不圖就事實以謀對付、恐陷同種以洩私憤、轉致外人所竊笑、是則更爲可悲、屬會以會員受此奇辱、本不願有所主張、第念工友生計、不忍坐視、故仍受辱負重、迭向太古據情交涉、冀有轉圜餘地、無奈該公司態度堅決、答稱、歷來茶房跋扈過甚、苛待旅客、侮辱船長、無所不爲、行旅視爲畏途、營業大受損害、而各輪業務主任、又屬無力改善、敝公司奉總行令、決意整頓、任何犧牲、在所不惜、萬無更改、請毋嘵舌、並謂茶房雖由買辦之引用、試問誰輸買辦之指揮、既無定期契約、依法自得隨時解雇、原爲服役之用、并無專門技能、隨處可以謀生、決不能與工人相提并論等語、一味拒絕、無從轉圜、而屬會代表、幾至舌疲唇焦、對此交涉、仍屬毫無效果、屬會之苦心苦意、因此而不能得工友之同情、因此更未能邀鈞會之諒解、致蒙故意推諉之譏責、良深婉惜、奉令前因、屬會一本初旨、自應勉力遵循、第不知據何法例、始得交涉之嚴重、而達恢復之目的、更未悉以何手段、得防止同樣事件之發生、以弭隱患於將來、心力短絀、計無所出、惟有敬謹無違、懇示遵循、不勝惶悚待命之至、謹呈、

豫民籲解滙賑欵

上海籌募豫皖鄂災區臨時義賑會、昨接河南省政府民政廳來函云、逕啓者、案查前准貴會函送捐册五本、囑即廣爲勸募、以救災黎等因、當由本廳代募振欵一百零四元、先行匯交、並令所屬各機關分別代募在案、前據河南省救濟院及省會鄭州兩公安局、先後呈交振欵到廳、除分別指令外、相應檢同捐册三本、並國幣一百二十六元、函送貴會查收見復、至紉公誼（下略）

枝春園主
江一南書梅展覽
朱蓉莊○李芳園○沈一齋○柯　帆○姚鴻釗○姚翠郇
商笙伯○戚飯牛○熊松泉○蔡逸民○（以姓氏筆劃爲序）
春爲歲首，梅占花魁，江一南於消寒時，盡有梅花，在新世界飯店二樓展覽，愛梅賞鑒家，請移玉參觀，並聆教益，（時間每日下午二時起至晚間十時止）（閉幕日期二月十號閉幕）後通訊處新閘路瑞慶里十五號枝春園，書畫在消寒期間承蒙老友名畫家諸君常來聚首，促膝談心，餘興合作畫件，集有得意者多幀，議定此次展覽，並非營業宗旨，乃係例外。定價不照各人潤格，特別減低，優待知音賜顧者，當場取件，毋庸待至閉幕之後，以省手續，畫件不多，惟祈捷足，勿失機會，

著名茶點
高等廣菜
上海先施對面　大三元　電話九二五七一　九三六四二
東武昌路　陶陶　電話四二八〇五　四四九三
特色　味美　超群

眞玄筆相命
擅觀新年氣色　接批埠外命書
北四川路一六二一號　郵總局北
電話四零三四九

岳州路捕盜激戰
一盜中彈受傷成擒
通州路子彈紛飛傷三人
傷盜衝入印刷所圖倖免
床上揭開棉被始得拿獲

昨午岳州路發生刧案、盜匪飽掠出門時、被事主鳴捕追緝、因此雙方發生激戰、一盜中槍、當場拘獲、流彈傷路人三名、茲將經過情形、紀述於下、

盜去事主呼捕　泉記宰猪作、係陸水泉所開設、在岳州路鳳明里十四號內、當昨午十二時左右、該作內突來盜匪六人、中間五匪有槍、一匪徒手、待進門後、即持槍嚇禁衆人聲張、並將全作司務等派匪看守、餘匪分往各室及樓上老闆臥室等處肆意搜刧、箱籠衣篋、盡被查抄、該作老闆娘方氏、所有金飾等、亦全被刧去、總計損失、約達一千餘元、盜等在內搜刧約一小時餘、見目的已達、乃始圖逸、該老闆娘眼見一生私蓄被刧殆盡、即不顧利害、在樓上追下、奔至門口、見羣盜方出里口、恐被兎脫、亟亟奔前、狂呼捉强盜、

一盜中槍飛奔　羣盜聞得後面呼捕聲、知事不妙、即四散鼠逃、內中一盜、見事危迫、瞥見路傍停有人力車一輛、即不問情由、躍上該車、催促車夫飛奔而逃、斯時附近崗捕、已接得警報、亟吹警笛、於是羣捕畢集、齊向岳州路追來、各盜一見、即沿岳州路向西狂奔、旋見羣捕緊追不捨、即折入鳳明里西面小弄內穿至通州路、希圖脫身、詎羣捕仍節節進追、各盜情急、拔槍返身向捕開放、對方亦還槍、激戰未幾、一盜中槍、但仍向東逃命、餘盜乘紛亂之際、向僻靜處奔避兎脫、於是羣捕繼起向東而追、

登床權充病人　該受傷之盜、見後面仍有追趕、惶急萬分、竟急不擇路、重行奔回岳州路及奔至第二十四號華聲印刷所門前時、見該所前門大開、該盜即一闖入內、直奔樓上、見室內均係各工人臥鋪、靈機一動、亟躍登臥床、身蓋棉被、裝作病人模樣、樓下各工人見斯狀況、相顧愕然、羣往質問、該盜吞吐其詞、揮之外出、又堅不肯行、於是各工人商議、決往報捕、嘉興路捕房得報、亟派西探目亭利、率領大批探捕趕來、行至中途、適遇先前追盜各華捕、乃會同齊至二十四號、先由西探上樓、將該盜揪住、揭開棉被、則見該盜身上血漬殷殷、並在身下搜出手槍一枝、又經追盜各捕指認、確係兎脫刧犯、乃將該盜帶入捕房、

流彈共傷三人　據該盜供、名陳阿根、年三十四歲、寗波人、承認盜刧不諱、大腹被中一槍、餘即支吾、捕房以其傷勢不輕、乃亟車往同仁醫院診治、待傷愈後再行訊究、並派探捕四出追緝同黨、惟當捕匪格鬥時、該通州路上子彈橫飛、流彈及於岳州路、斯時適有通州婦人曾孟氏、領伊子進香回來、經過該處、被流彈擦破右面皮及右耳、幼童謝善全、八歲、寗波人、住通州路四十六號、在其舅家門口閑眺時、被流彈擊穿右小腿、又有曙夫蔡名榮、年三十歲、崇明人、當各盜奔向通州路時、渠亦在攀捕後追趕、致被流彈擊中右頸、後經捕房派捕將各人同送醫院診治、

賭博形形色色
一慶曆春節之惡習慣　旅館居家到處賭博一

牌九賭窟　寗波人陸渭卿、近在西新橋街六號門牌春江旅館內三層樓七十九號房間、私設牌九賭窟、招集張三・劉尙志・徐金海・楊小龍・陸桂興・趙金弟・等六人、在內抽頭賭博、被法捕房捉賭班探目李友生・副探目劉坤寶・等偵知馳往、抄出牌九等賭具及賭欵數十元、連同頭家賭客、一併帶入捕房、諭令各賭客各付洋十元保釋、頭家管押、旋解第二特院刑二庭起訴請究、訊之陸渭卿、供認聚賭抽頭不諱、章任堪推事核供、當庭判決陸渭卿意圖營利聚衆賭博財物一罪、處罰金六十元、賭具賭資沒收、

飯店聚賭　法捕房捉賭班探目李友生等、偵得愛多亞路鄭家木橋香港飯店第三零一號房間內、有人私設賭場、特於前晚率同包探等、往該飯店將頭家顧阿三及賭客六人拘獲、抄出牌九賭具賭資、一併帶入捕房、解送第二特院、提起公訴、訊之顧阿三、承認聚賭抽頭不諱、推事當庭判決顧阿三聚賭財物、處罰金九十元、賭具賭欵、照單沒收、

擺攤抽頭　滬西周家橋六區第二分駐所巡官魏潔忱、於昨日上午一時三十分許、查悉該鎮春陽里第三十七號門牌內、有人開場聚賭擺攤、抽頭漁利等情、立即督率全班長警秘密按址前往該處、當場拘獲賭犯李子明・吳阿二・任中林・陳阿三・丁錫達・謝阿大・劉金芝・馮玉堂・徐洪澤・張耀德・張阿炳・朱福林・葉義德・周桑祥・張德玉・周阿洪・王阿林・陳阿大・湯阿二・楊順林・姚澤才・倪友堂・劉金標・等共五十名、連同賭具賭錢、一併拘解六區警署、經譚區長分別審訊一過、旋即備文申解總局訊辦、

聚賭牌九　又前晚八時十分許、六區譚區長飭令警長宋子明帶警前往康腦脫路析康里七十四號內、拘獲聚賭牌九賭犯王學武・蔡麗清・沈寶慶・等十三名、連同賭具、一併拘入區內、經蔣區員訊問一過、分別罰　以儆、

偽鑽戒案
一王阿錫天網恢恢　汪厚昌心機靈敏一

近有一般無賴、專以一種偽質鑽戒鑽鐲等貴重飾物、向南北市各處典當質、此項鑽石、造法極妙、光芒四射、絕類眞鑽、且配以黃金或白金之底、及精巧美觀之盒子、使人難以識別、故一般當夥稍一疏忽即被朦混、受其騙者不在少數、曾有城內三牌樓雲錦路協來典當、於上月間有一男子手持前項偽鑽戒一只、前來求質大洋二百元、該典夥安徽人汪厚昌、未經察破、即受其愚、將該偽鑽戒收下、並付以當本大洋二百元、該男子即持洋而去、事後由典中人詳加細察、始發現係屬偽質、惟斯時該男子已不知何往、祇得自認晦氣、徒呼負負、詎事有出人意外、該男子去後、自以該典當容易吃進此項偽飾、乃於昨日下午六時許、又持同樣偽鑽戒一枚、再向該當中求質、適又在汪手中、當時汪察出與前次質進之偽鑽戒、竟成一式、逾細察該人面貌、即係前次來質偽戒之男子、當伴詢要當多少銀洋、據云要當二百五十元、汪即報以好好、請少待、一面趕出櫃外、立將其人扭住、鳴交該處第二崗守望警安學士、帶入該管區二所、由所長預審時、詰之該男子供名王阿錫、年二十一歲、無錫人、住在[illegible]弄底第一一一號、對於將偽鑽戒混質等情、實認不諱、當飭備文申解市公安局訊究、

十七歲盜匪
先後糾黨行刧
一盜匪中之少年英俊者　世風日下眞可勝浩歎一

少年盜匪本地人蕭廷桂年十七歲、家住小南門外倉橋街、於上月四日十一日、先後糾同在逃之倪榮小崇明・夏寶生・等持械夥刧法租界望志路一百二十二號楊阿四、民國路銀和里二十二號錢浩良、兩家財物、分肥化用、又於十二日晚上、糾黨五人、續往法租界民國路愼興里過街樓上紹興婦人孫呂氏家行刧、由蕭執槍前導、用白布條將事主家人綑縛、而後施刧金錢飾物、經事主親戚梁桂溪鳴吹警笛報警、詎蕭盜即開槍四響拒捕、彈中梁之左手、各盜聞得警笛槍聲、皆驚惶拼命下樓奔逃、當被事主將門反閉、擒獲蕭盜一人、奪下手槍、交由探捕拘入捕房、後又在香港飯店續獲同黨楊小三子（係事主孫呂氏之同居）・張子進・兩名、併解第二特區法院起訴收押偵查在案、前日上午、由李昌年推事蒞刑一庭續審、先由捕房律師顧守熙陳明捕房於改期中偵查情形、依刑法三四三條・三四六條・三四八條・三五一條・等之結夥三人以上強盜傷害等罪起訴、并將證物手槍白布條呈案、又據各事主相繼證明、當時實由第一被告蕭廷桂執槍爲首行刧、訊之蕭、供認由在逃之倪榮・朱連生・小崇明・等邀往行刧孫呂氏家、由楊小三子指使等語、楊小三子・張子進・二人供詞狡頓、庭諭改期本月八日指定辯護人再訊、被告等還押、

江西同鄉力主懲顧
昨開臨時緊急執監會議

江西旅滬同鄉會爲蘇省府主席顧祝同非法槍斃鎮江江聲日報經理劉煜生案、昨在南市江西會館舉行臨時緊急執監委員會議、討論爲劉君申冤辦法、計到李烈鈞・孫鏡亞・張定璠・吳邁・暨工商界代表三十餘人、主席李烈鈞行禮如儀、首由吳邁報告顧祝同殘害劉君之經過、繼即開始討論、當經決議、由江西旅滬同鄉會・江西公會・工商友誼會・等團體、聯名電請政府、迅將顧祝同撤職嚴辦、電文推吳邁起草、議畢散會、

菲島增加蛋類入口稅
已經菲島會議通過

全國商會聯合會、昨接實業部國際貿易局函云、逕啓者、案准駐馬尼拉總領事館民字第三二二四號公函開、查菲島議會通過增加蛋類等物入口稅率、暨納稅匯水價等三項關稅要案、事、前經先後函達貴局在案、查此項改訂關稅、除美國外、凡與菲島通商之國家、皆受影響、本館及駐菲日本領事等、曾與有關各方進行疏通、惟以菲議會對於此案、以保護土產及增加稅收、以彌補預算不足爲標榜、故卒被通過、現各案已由菲督轉呈美邦、於十二月二十一日、經美總統批准、并已按例實行矣、相應函達、即希查照爲荷等由、准此、查此案前經會同上海市商會・蛋業公會・籌議抵制辦法、並經呈報實業部在案、准函前由、除呈部外、相應函達、即希查照爲荷、此致全國商會聯合會、

江海關規定
船隻停靠外國口岸辦法

江海關布告各船商知照　江海關昨發第一二七二號布告云、爲布告事、查行駛內地及通商口岸之船隻、中經外國口岸停靠者、現經規定各項辦法如左、仰各船商及代理人並船主一體遵照、特此布告、計開、（一）凡遵照內港行輪章程行駛之船隻、自通商口岸至內地、或自內地至通商口岸、照章絕對不得中途停靠外國口岸、如敢故違、初犯者處以關平銀二百兩以下之罰金、再犯即撤銷其行駛內地權利、並將其所載之貨物、或按洋貨進口征稅、或即充公、（二）遵照普通章程行駛之船隻、如裝土貨貿易於通商口岸之間、中經一外國口岸、或多數外國口岸時、應照（管理持有紅單之國貨經由外國口岸重入國內行銷章程）辦理、（三）遵照普通章程行駛之船隻、並不裝土貨、而欲貿易於通商口岸之間、中經一外國口岸、或多數外國口岸、應於結關以前、將欲經外國各口岸之名稱報明海關、稅務司羅福德、

將有俄日兩大百貨商店
一在霞飛路或福煦路　一在吳淞路蓬路轉角

上海泰晤士報云、本埠百貨商店、大有風起雲湧之概、最近復有三大計劃、聞有南京路某商、曾向本埠與俄貨者接洽、擬集資二百萬元、在法租界建築一鉅大百貨商店、其地點在霞飛路或福煦路、將來落成後、專售蘇俄物品、又有某教會、亦計劃建一鉅大百貨商場、其圖樣中之規模將比擬永安先施、擬建兩部、一在愛多亞路西藏路口、一在敏體尼蔭路法大馬路口、現因法租界內有兩小方地產、尙未購得、故暫時未能進行、此外吳淞路蓬路轉角、亦將建築一大百貨商店、目下已規劃就緒、屋高八層、大約兩月內即將動工、年底可望完成、惟聞有日人爲後盾、將來亦專售日本貨物、在前兩計劃、則此時猶未完全成熟、其動工期亦俱未定云、

洋行買辦與營造廠主
合設大規模紅丸機關
一儲藏白粉紅粉蘇打頗多　機器烘箱模型無一不備一
一僱員工多人晝夜秘密工作一
一前晚經偵緝隊派員往拿獲一

前充上海某洋行買辦之浦東川沙人楊元凱、與營造廠主之南匯人王樹基、曾向南市滬杭車站附近廟橋路陳家橋九號之浦東人周嘉祺二房東租賃房屋、私設大規模紅丸機關、製造紅丸毒品、身運各省縣及本埠分銷、獲利甚豐、內部原料室、儲藏白粉・紅粉・蘇打・頗多、機器室裝置各種機器烘箱模型、並設門市總批發處、印有大批「特別認眞券」招紙、僱用員工多人、晝夜秘密工作、詎事機不密、被市公安局偵緝隊長盧英、派偵緝員領班顧連城・劉常瑞・會同該局第二區警士及駐區班長武秀峯・等、於前晚八時半、按址馳往該處、圍守前門、經探員等衝入、拘獲本地人錢允明・浦東高橋人唐毛毛・及浦東北蔡人周嘉祺・周嘉生・等四人、並搜出製造紅丸機器一架、原料・烘箱・洋鐵盤・器具・等頗多、又紅丸九十九箱、一洋鐵桶、約有紅丸十萬餘粒、一併帶隊、訊據該犯供稱、均業木匠、在王樹基處爲夥、此項紅丸機關、係前充某洋行買辦之川沙人楊元凱與王樹基合作開設、均否認同謀、盧隊長核供後、於今日特將四犯及證據備文解總局法辦、

救濟豫皖鄂農村經濟
義賑會撥三萬元

上海籌募豫皖鄂災區臨時義賑會主席許世英等、以豫皖鄂災區農村、急須補救、特由該會項下、撥濟銀三萬元、定明日電匯漢口總司令部轉交、並電云、漢口總司令部楊秘書長暢卿兄鑒、本會茲將募到振欵三萬元、於七日托由某銀行匯交漢口中央銀行收存、列入農村金融救濟專帳、由鈞部統籌支配、餘俟續收續匯、敬希賜到賜復、並望寄手據爲荷、此致上海籌募豫皖鄂災區臨時義賑會、許世英・王一亭・王曉籟・吳鐵城・等叩虞、

捐助東北義軍昨訊
湘人救災游藝會慨捐千元

東北義勇軍後援會、昨接各經收捐欵函通知、分誌之、上海銀行代收朱德光捐洋一元、陳之華捐洋一元、任富廷・鄒德魯・張均棟合捐洋一元、周卻章捐洋四角、劉太太捐洋五元、胡章同人捐洋四元、周文澤捐洋二元、潘紹誠捐洋五元、姚根捐洋五元、民生小學學生張德富捐洋二元五角九分、姜如璜捐洋一元、中華職業學校捐洋四十八元二角七分、抗日會捐洋四元三角二分、施祥榮・宋鑫培・捐洋一元、東五號捐洋六元、四十六號捐洋十角、分、初商一角、甲捐洋一元、渭漁捐洋二元、湯特康捐洋二元、湯榮康捐洋四元、陶恭魁捐洋七元、怯業機器廠捐洋十元、周瑞大捐洋五元、陳儒懷捐洋二元、何其昌捐洋一元、王楷捐洋一元、李鍵山捐洋二元、魏國鈞捐洋一元、謝超捐洋一元、邱念祖捐洋一元、陳永耀捐洋一元、鄒恢復捐洋一元、範茂捐洋二元、鄭耀坤捐洋二元五角、鄭鴻勝捐洋二元、王振濱捐洋一元、張徵捐洋二元、關石麟捐洋二元、黃克廉捐洋一元、溫恩危捐洋一元、袁熙鑑捐洋一元、張錫琬捐洋一元、樂朝交捐洋一元、沈榮儒捐洋一元、濮國華捐洋二元、殷智永捐洋二元、周匯文捐洋二元、曹廣霖捐洋二元、時宜新捐洋二元、蔣功勤捐洋一元、楊祖繼捐洋二元、朱春泉・忻忠信・徐莉民・王耀棠・捐洋一元五角、孫良驥捐洋十元、孫玉青捐洋五元、孫善白捐洋五元、許秀玢捐洋五元、俞鏊月捐洋二元、林之鈺捐洋二元、丁蘭庭捐洋二元、杭耀祖捐洋一元、黃科發捐洋一元、劉克礎捐洋一元、吳慶全捐洋五角、張信芝捐洋四角、姜炳才捐洋一角、朱家樹捐洋五角、孫星階捐洋五元、孫家祿捐洋五元、樂齡梅捐洋二元、錢壽江捐洋二元、楊阿德捐洋一元、曹士良捐洋一元、張運生捐洋一元、施桂鑾捐洋一元、范行貞捐洋五角、金晉中捐洋五角、殷永汀捐洋二角、趙初臣捐元二角、無名氏捐洋一元、湖南人民救濟豫鄂皖災民游藝大會捐洋一千元、衡陽營業稅特種產銷稅徵收局同人捐洋三十四元、南京九新綢緞局捐洋一百七十九元、北票煤礦公司上海分廠同人捐洋二十元、張瑞棻捐洋十元、周雲卿・蘇位揚・孔遠・史鴻軒・楊清源、合捐洋十五元、洪邱氏捐洋五元、大豐工業原料公司漢口坊倉職同人捐洋四元、張立頗捐洋七元、敬修支店同人捐洋二十元、基記捐洋五十元、泰昌捐洋二十九元、陸順記捐洋十五元、崇明楊源與捐洋二元、上海交通銀行代收京滬路機務同人二月份月捐洋一百三十四元、後援會經收蔡澤民捐破襯衫二件、西裝褲二條、棉襖鄭女士捐棉衣二十二件、顏忍之捐棉衣褲一套、棉鞋二雙、宜章梅田壆務辦事處沈先生捐棉袍一件、夾衣褲一套、單衣一件、林潔璧捐呢制服二十一件、呢制褲二十件、舊大衣二十四件、夾制服二件、孩冠樑捐棉袍一件、棉衣褲一套、便帽一頂、廣州二件、衛生衫二件、夾衣褲一套、絨布短衫國立中山大學中日問題研究會捐雜色軍衣褲陸十二件、夾軍衣褲八件、舊棉大衣二件、絨大衣三件、短衫背心十五件、

恩派亞之一炸彈
一投彈者署名爲精神愛國團　屬該院提票欵二成助義軍一

法租界霞飛路口恩派亞影戲院前夜十一時許、當該院最後一場映畢、觀客散去、僕役循例打掃之際、忽然在場內東首牆壁下、發現新聞紙包一個、啓而視之、包內赫然一炸彈、並附有警告信件一封、上署「精神愛國團」、措詞略謂、須將該院每日售出票資提出二成、捐助東北義勇軍等語、事後該院報告捕房派探將炸彈設法取去、存案候查、現捕頭正令飭所屬嚴密偵查中、

部令改良拘留所

市公安局所屬各區所等、昨日奉到訓令云、案奉市政府第四二四七號訓令開、案准內政部咨開、查我國各地警察機關、所有寄押違警人犯之拘留所、向無劃一專規、類多因陋就簡、各自爲政、設備既不完善、待遇尤鮮注意、以致頹習相沿、流弊日深、甚非所以改善警政、維護人權之道、本部有鑒於此、爰特依據民國二十一年一月內政會議、議決通過之改進違禁人犯待遇案、并參照各重要都市拘留所組織情形、擬就拘留所規則、業經呈奉行政院第二四六零號指令核准、并以部令公佈各在案、除分別指令外、相應檢送原規則、暨各項表册格式若干份、諮查照轉飭知照爲荷等因、并附表册規則等件、准此、合行檢發原件、令仰各該局知照、此令等因、計檢送拘留所規則暨各項表册格式若干份、奉此、除分令外、合行抄發原件令仰知照此令、并附各規定項文件簿如下、（一）收發文件簿、（二）檢查簿、（三）勤務時間配置簿、（四）看守報告書簿、（五）被拘留人名簿、（六）被拘留人入所出所簿、（七）被拘留人提訊出入簿、（八）被拘留人財物收發保管簿、（九）被拘留人發受書信簿、（十）被拘留人接見簿、（十一）被拘留人懲罰簿、（十二）被拘留人疾病醫治死亡報告簿、（十三）被拘留人在所日數簿、（十四）拘留所人數報告簿、（十五）拘留所拘押人犯日數月報簿等、

大英輪上搜出軍火

江海關關員潘德華偕水巡捕房包探黄松生、因探得進口之大英輪船上、有私販軍火等事、當即登輪查抄、嗣在廚房內抄獲手槍三支、子彈五百粒、乃將庖人高鴻海・伏雲飛兩人拘獲、移解地方法院、由檢察官預審一過、即命一併收押候究、贓物存庫、

流氓索陋規行兇

法租界八里橋街執中里口、新近有人設一粢飯攤、數天以來、營業頗佳、而該處一帶之遊手好閒、三五成羣、於昨晨十時許、向該粢飯攤主强索陋規、又名香烟錢、該攤主以將本求利、不願付給、若輩聲勢洶洶、並云不要爾設之粢飯攤、即開設商店、亦要請請老朋友等語、因此爭執良久、初則口角、繼即用武、緣粢飯攤主寡不敵衆、竟被無賴用高凳猛擊一下、頭部受傷、血流滿面、若輩見肇斯禍、擬一哄逃逸、幸有旁人代抱不平、將爲首行兇者一名扭獲、當初同黨擬欲攔阻奪回、而旁觀者狂吹警笛、由巡街捕到來、將行兇者及受傷攤主一併帶回捕房候核、

退股糾紛毆打涉訟

沙市紗織公司股東殷葛如、以該公司總經理李玉山舞弊營私、偽造賬據等情、向第一特區地方法院控訴、業經一度開審、已誌本報、先是殷葛如執有該公司一萬元之股票、因公司創辦三年、獲利七十餘萬、李玉山從未召開股東會、發給息金分配紅利、故欲將其股票出賣、由李爲之覓得受主、約於十二月七日、在江西路三和里沙市紡織公司辦事處交割、殷之股票原押於崇明大同銀行、押價三千元、錢既須出賣、乃由該行長杜少如將股票交沙市公司賬房杜瀹九保管、有股票取押價及利息三千零六十六元、迨至交割之期、殷偕同友人赴該辦事處、由經理李玉山命司賬俞英樂、將股票賬價押欵本息扣除外、開一匯票計洋六千九百二十四元給之、並若股票加蓋該渡圖章、詎殷受匯票、即轉交與同往之友人、着赴上海銀行照付、一面復向李玉山索取息金紅利、約約五千餘元、李不允、殷遂拒絕蓋章、此際李・俞兩人、以匯票被殷取去、而忽不願蓋章、深恐票欵被騙、立飭職員馳往上海銀行止兌、並以殷殊形欺騙、欲扭捕房、旋經人調解、殷先付其出售之股票十蓋章、風波始息、次日、殷投第一特區地方法院檢察處、訴被李俞兩人毆傷頭額前胸、請求驗傷、經檢察官同法醫檢驗之下、發現微傷、遂延律師、[illegible]、前日午後、由龐良庭推事開庭審、[illegible]時保校俞批頻一下、李則參事俞南云云、並邀鹽文城到案作證、據稱是日偕同前去目擊毆殺李俞殿辱是實、但被兩被告均未承認毆打、所述各證人、亦當云當時未見李等行兇、經由被告律師沈錫蒼・夏崇緒辯論終結、官諭定期宣判、

市聲

▲康福公司擴充營業　康福公司所出各色花襪、深得仕女贊許、近因擴充營業、增加最新式西裝用品、並重行組織康福股份有限公司、資本定國幣洋五萬元、特派專員赴粵・港・南洋・諸埠、從事推銷、昨日該公司假座致美樓菜館、開第一次籌備會、到會者創辦人錢金聲・及發起人何炳麟・張鴻勳・吳惠初・等二十餘人、

▲大雅樓二十週紀念　四馬路石路口大雅樓粵菜館、係滬上之先創辦者、近因二十週紀念、特將房間全部刷新、並聘著名廚師烹製英法式大菜、口味適宜、比衆精美、已於昨日開幕、特新增印度芥厘雞、及自運印度咖啡超等白塔等應市、其各式西菜及印度加厘雞、均不計多少、隨時應送、

▲鐘鼎書畫社招生　本埠法租界南陽橋敏體尼蔭路三三六號鐘鼎書畫研究社、自創辦以來、頗爲藝術界所欽崇讚許、該苑所提倡者、爲滬上之有名墨水繪畫、磁版繪像、各科俱備、刻屆春季招生、報名者甚多、詳章備索附郵二分即寄、

雜聞

▲現代名家小品國畫展　本埠南京路冠生園樓上、於昨日起、陳列現代名家何香凝・王一亭・王濟遠・張澤・張大千・黃賓虹・龐薰琹・陳小蝶・等之小品國畫數十幅、舉行展覽會七天、中有王濟遠所作戰道遺跡紀念一二八、藉以喚起民衆之追省、及何香凝等之小品近作四十餘種、標價出售、所得之數、救濟東北難民、由蘇保倫君會同冠生園經理主辦其事、歡迎大衆參觀、

▲平平法律事務所成立　王鑑彷律師係京師法律專門學校畢業、民初、即充奉天・營口・鐵嶺・天津・張家口・山東・等處各高等檢察官、嗣即升任安徽高等分院院長、民十六調任江蘇高等法院庭長、歷任各職、頗得相當聲譽、現因年老、不欲遠遊、遂在滬充任律師職務、與張秉毅・敬樹城・沖律師合組平平法律事務所、於南京路大陸商場五樓五四六號、電話九三三六二號、並聘沈君抱一爲總務主任、邵君夢華爲文牘主任、范君執公爲事務主任、專辦江蘇高等法院及分院吳縣地方法院上海特區各地方法院民刑訴訟案、及非訟事件、如抱有冤獄而經濟困難向來委託者、無不樂爲至誠辦理、

▲張以藩播音演講　上海中西大藥房主辦之家庭問題無線電播音演講、原由名家主講、成績甚佳、本週已聘請前世界學會執行幹事現任申報評者顧問欄法律顧問張君以藩主講、題爲「現行法下之婚姻問題」、時間定本月六日下午七時至七時半、

出版界

▲季小波主辦「上海」漫畫　近閱漫畫家季小波君、近組織一漫畫刊物、命名上海、其格局與美國出版之Life及BALLYHOO相仿、除特請現代青年漫畫家如葉淺予・郭建英・張英超・宣柳槑・諸名家作畫外、並於每期中介紹近代東西洋有名漫畫人、以爲嗜好者之參考與觀摩、文字方面、如青年小說家之蘇鑑君之蘇州河・及茅盾初君之最近的上海・等、均描寫深刻、徐君之作風、極輕鬆活潑之極、使吾人有如觀羅別謙導演之影戲、其同樣清涼爽快之價值、聞該刊不久即能出版、行將於上海各書坊與報攤間與吾人見面、

▲北斗人文書店新書到滬　北斗人文書店是一個新起的出版家、其出品俱係當代名人所譯著、該店寄滬出版的、有周作人講之中國新文學源流、沈啓无編之近代散文抄、楊漢岬著之現代中國政治教育・孫席珍著之近代文藝思潮・張我軍著之日本語法十二講・趙德先・劉泗・合註之英漢雙註嘉德橋市長・王永祭譯之英雄・楊晦譯之被幽囚的普羅密修士・李健吾譯之委曲求全・施宏告著之諾貝爾文學獎金與歷屆獲得者・張我軍譯之人性醫學・張崧年・傅繩良・合譯之教育科學之源泉・丁文著之黃昏・高素著之沒有仇恨和虛偽的國度、今年出版的有嚴旣澄著之初日樓詩・默夢詞・合刊・周久安譯之白里安・野草著之現代中國女作家・等書、聞以上各書均已寄到上海、託三馬路西首佩文齋書局・及四馬路各大書店代售、

第二特區市聯會昨成立

法租界唐家灣一帶市民襲靜岩・程振華等、發起組織之上海市特區市民聯合會第五區分會、於昨日下午二時、假座法租界平濟利路普濟寺舉行成立大會、到會員一百五十餘人、公推程振華・尚恭姿・襲靜岩・吳凱聲・爲主席團、開會行禮如儀、次由主席程振華報告開會宗旨及籌備經過、次市黨部代表・市聯會代表相繼致詞畢、即開始選舉、結果、程振華・吳凱聲・襲靜岩・程祝蓀・方伯琴・鴻浩・尙恭姿・徐文賢・吳迺初・張松林・毛德潤・張彬秋・葛勝如・張惠昌・成仁友・郭叔亮・朱瑞麟・等十七人當選爲執行委員、余文亦・胡子方・何元明・朱鴻伯・毛楚生・等五人當選爲候補執行委員、

徽寗同鄉會十週年紀念

徽寗旅滬同鄉會成立迄今、已屆十稔、本年四月九日、爲該會成立十週年紀念之期、已推定委員、籌備進行、並先期發起十週紀念徵求大會、廣徵會員、力謀團結、聞該會已定二月九日假康腦脫路徐園舉行徵求隊開幕典禮、是日加演各種新奇游藝、並特請海上著名票房天籟社全體名票會串平劇、近日該會各組辦事人員、正在分頭接洽、工作極忙、預料屆時必有一番盛況也、

精武體育會
特區分會開幕誌盛

上海精武體育會、爲發展會務適應中區會員起見、新設特區一分會於南京路大陸商場中部三樓、一連五間、佈置極爲完善、昨日（五日）行開幕禮、到會者有中央黨部代表李大超・公安局長文鴻恩・市國術館代表葉良・及各區商會各法團代表來賓、共六百餘人、十時開會、行禮如儀、由會長褚民誼報告經過及詳述體育關係於國家社會、語極動人、次由市長代表致詞、大意希望有健全團體極力提倡體育、以普及於民衆云云、禮畢、以茶點、至十一時賓主盡歡而散、

大上海消費合作社
成立衛生顧問部

法租界呂班路一百十八號大上海消費合作社、係杜剛・許家栻・童行白・等一百餘人所組織、自開始營業以來、頗爲發達、所經售之物、均係日用品、如米・柴・炭・煤球・肥皂・醬油・鐵盾・皮鞋等物、均照來價發售、故無不較市上低廉、一般社員及該處附近一帶居民、均稱便利、該社爲謀社員健康起見、特聘定國醫何公度・殷蒼山・朱振聲・德醫博士梁俊青・吳曼青・等爲衛生顧問、成立衛生顧問部、凡該社社員前往以上各處就診、憑該社證、得照診例對折收費、如該社之辦法、誠爲解決民生問題之最好方法云、

市公安局捉賭甚力

市公安局各區所、對於禁賭一事、莫不奉行甚力、各處破獲賭窟者、時有所聞、吳淞七區二所所長姚本元、率同巡官周克堯警長鄭玉警士查玉麟等於一日在湯家巷趙雪根茶樓內、拘獲賭犯趙雪根・湯生榮・陸江生・金和尚・湯阿林・湯根福・李山寶・席林山・張和尚・劉流生・湯小邦・汪永章・朱永康・江根寶・等、並賭具賭資等件、一併帶所訊辦處罰、又二日湯家巷張茂茶樓內拘獲賭犯湯來生・陳海卿・湯和尙・張阿貴・並賭具・賭資、一併帶所訊辦處罰、

猪行業昨日起換新秤

本市鮮猪行業對於改用度量衡新制、首先贊成、嗣因一二八事變發生、遂爾中止、茲爲尊重法令起見、經會議決定、於二月五日起開始實行、所有猪行秤錘業已分發各行使用成熟、故自昨日起、鮮猪業市場、一律換用新秤矣、

天氣報告

徐家匯天文臺昨日午後四時三十分氣象預報云、山東周圍天變、風無定向、揚子流域與此間海濱天陰有雨、或甚陰霾、並有東北風、東海有旋風、並有雨、臺灣海峽有東北風、及局部之雨、又昨日午後三時前二十四小時內、本埠氣溫、最高四五·〇、最低三四·五、去年同日最高三五·六、最低三三·〇、

要件

市府公佈修正工廠法全文（續）

第六章 工作契約之終止 第二十六條、凡有定期之工作契約期滿時必須雙方同意方得繼約、第二十七條、凡無定期之工作契約如工廠欲終止契約者應於事前預告工人、其預告之期間依左列之規定、但契約另訂有較長之預告期間者、從其契約、㈠在廠繼續工作三個月以上未滿一年者、於十日前預告之、㈡在廠繼續工作一年以上未滿三年者、於二十日前預告之、㈢在廠繼續三年以上者、於三十日前預告之、第二十八條、工人於接到前條預告後、爲另謀工作、得於工作時間請假外出、但每星期不得過二日之工作時間、其請假期內工資照給、第二十九條、工廠依第二十七條之規定預告、終止契約者、除給工人以應得工資外、並須給以該條所定預告期間之工資半數、其不依第二十七條之規定、而即時終止契約者、須照給工人以該條所定預告期間之工資、第三十條、有左列各款情事之一者、縱於工作契約期滿前、工廠得終止契約、但應依第二十七條之規定預告工人、㈠工廠爲全部或一部之歇業時、㈡工廠因不可抗力、停工在一個月以上時、㈢工人對於其所承受之工作、不能勝任時、第三十一條、有左列各款情事之一時、縱於工作契約期滿前、工廠得不經預告終止契約、㈠工人違反工廠規則而情節重大時、㈡工人無故繼續曠工至三日以上、或一個月之內、無故曠工至六日以上時、第三十二條、凡無定期之工作契約、工人欲終止契約、應於一星期前預告工廠、第三十三條、有左列情事之一者、工人得不經預告終止契約、㈠工廠違反工作契約或勞動法令之重要規定時、㈡工廠無故不按時發給工資時、㈢工廠虐待工人時、第三十四條、於第三十條第三款、第三十一條第一款、及第三十三條各款有爭執時、得由工廠會議決定之、第三十五條、工作關係終止時、工人得請求工廠給與工作證明書、工廠不得拒絕、但工人不依第三十二條之規定、而即時終止契約、或有第三十一條所列各款情事之一者、不在此限、前項證明書應記載左列事項、㈠工人之姓名性別年齡籍貫及住址、㈡工作種類、㈢在廠工作時期及成績、第七章 工人福利 第三十六條、工廠對於童工及學徒應使受補習教育並負擔其費用之全部、其補習教育之時間每星期至少須有十小時、對於補習教育之時間須在工作時間以外、第三十七條、女工分娩、前後應停止工作共八星期、其入廠工作六個月以上者假期內工資照給、不足六個月者減半發給、第三十八條、工廠在可能範圍內應協助工人舉辦工人儲蓄及合作社等事宜、第三十九條、工廠應於可能範圍內建築工人住宅並提倡工人正當娛樂、第四十條、工廠每營業年度終結算如有盈餘除提股息公積金外、對於全年工作並無過失之工人應給以獎金或分配盈餘、第八章 工廠安全與衛生設備 第四十一條、工廠應爲左列之安全設備、㈠工人身體上之安全設備、㈡工廠建築上之安全設備、㈢機器裝置之安全設備、㈣工廠預防水災火患等之安全設備、第四十二條、工廠應爲左列之衛生設備、㈠空氣流通之設備、㈡飲料清潔之設備、㈢盥洗所及廁所之設備、㈣光線之設備、㈤防衛毒質之設備、第四十三條、工廠對於工人應爲預防災變之訓練、第四十四條、主管官署如查得工廠之安全或衛生設備有不完善時得限期令其改善於必要時並得停止其一部之使用、第九章 工人津貼及撫卹 第四十五條、在勞動保險法施行前、工人因執行職務而致傷病或死亡者、工廠應給其醫藥補助費及撫卹費、其補助及撫卹之標準如左、但工廠資本在五萬元以下者、得呈請主管官署核減其給與數目、㈠對於因傷病暫時不能工作之工人、除擔任其醫藥費外、每日給以平均工資三分之二之津貼、如經過六個月尚未痊愈、其每日津貼得減至平均工資二分之一、但以一年爲限、㈡對於因傷病成爲殘廢之工人、永久失其全部或一部之工作能力者給以殘廢津貼、其津貼以殘廢部分之輕重爲標準、但至多不得超過三年之平均工資、至少不得低於一年之平均工資、㈢對於死亡之工人、除給與五十元之喪葬費外、應給與其遺族撫卹費三百元及二年之平均工資、前項平均工資之計算、以該工人在工廠最後三個月之平均工資爲標準、喪葬費撫卹費應一次給與、但傷病津貼殘廢津貼、得按期給與、第四十六條、受領前條之撫卹費者、爲工人之妻或夫、無夫或無妻者、依左列順序、但工人有遺囑時依遺囑、第一、子女、第二、父母、第三、孫、第四、同胞兄弟姊妹、第四十七條、工人遇有婚喪大事、急需用款時、得向工廠請求預支一個月以內之工資、或發還儲金之全部或一部、第四十八條、工廠遇災變時、工人如有死亡、或重大傷害者、應將經過情形及善後辦法、於五日內呈報主管官署、第十章 工廠會議 （第四十九條）工廠會議由工廠代表及全廠工人選舉之同數代表組織之、前項工廠代表、應選派熟習工廠或勞工情形者充之、工人代表選舉時、應呈請主管官署派員監督、（第五十條）工廠會議之職務如左、㈠研究工作效率之增進、㈡改善工廠與工人之關係、並調解其糾紛、㈢協助團體協約勞動契約、及工廠規則之實行、㈣協商延長工作時間之辦法、㈤改進廠中安全與衛生之設備、㈥建議工廠或工場之改良、㈦籌劃工人福利事項、（第五十一條）前條所列各款事項、關於一工場者、先由該工場工人代表與工廠協商處理之、如不能解決或涉及兩工場以上之事項時、由工廠會議決定之、工廠會議不能解決時、依勞資爭議處理法辦理、（第五十二條）工人年滿十六歲者、有選舉工人代表之權、（第五十三條）有中華民國國籍之工人、年滿二十歲在廠繼續工作六個月以上者、有被選舉爲工人代表之權、（第五十四條）工廠會議之工人代表及工廠代表、各以三人至九人爲限、（第五十五條）工廠會議之主席、由雙方代表各推定一人、輪流擔任之、工廠會議每月開會一次、於必要時得召集臨時會議、工廠會議須有代表過半數之出席、其決議須有出席代表三分二以上之同意、第十一章 學徒 第五十六條、工廠收用學徒須與學徒或其法定代理人訂立契約共備三份分存雙方當事人、並送主管官署備案其契約應載明左列各款事項、㈠學徒姓名性別年齡籍貫及其住址、㈡學習職業之種類、㈢契約締結之日期及其存續期間、㈣雙方之義務、前項契約不得限制學徒與學習期滿後之營業自由、第五十七條、未滿十三歲之男女不得爲學徒、但於本法施行前已入工廠爲學徒者不在此限、第五十八條、學徒之習藝時間準用本法第三章之規定、第五十九條、學徒除見習外不得從事本法第七條所列各種工作、第六十條、學徒對於工廠之職業傳授人有服從忠實勤勉之義務、第六十一條、學徒於習藝期間之膳宿醫藥費均由工廠負担之並應酌給相當之津貼、前項津貼由主管官署酌量各地方情形及工廠經濟狀況擬定標準呈請實業部核定之、（第六十二條）學徒於習藝期間內除有不得已事故外不得中途離廠如未得工廠同意而離廠者學徒或其法定代理人應償還學徒在廠時之膳宿醫藥費、第六十三條、工廠所招學徒人數不得超過普通工人三分之一、第六十四條、工廠所收學徒人數過多對於學徒之傳授無充分之機會時、主管官署得令其減少學徒之一部並限定其以後招收學徒之最高額、（第六十五條）工廠對於學徒在其學習期內須使職業傳授人盡力傳授學徒契約所定職業上之技術、第六十六條、除第三十一條所列各款外、有左列情事之一者、工廠得終止契約、㈠學徒有偷竊行爲屢戒不悛者、㈡學徒反抗正當之教導者、（第六十七條）除第三十三條所列各款外、有左列情事之一者、學徒或其法定代理人、得終止契約、㈠工廠不能履行其契約上之義務時、㈡工廠對於學徒危害其健康或墮落其品行時、第十二章 罰則 （第六十八條）工廠違背本法第七條、第十一條至第十二條之規定者、處一百元以上五百元以下之罰金、（第六十九條）工廠違背本法第五條、第八條、至第十條、第三十七條、及第六十三條之規定者、處五十元以上三百元以下之罰金、（第七十條）工廠違背本法第四十五條之規定者、處五十元以上二百元以下之罰金、（第七十一條）工廠違背本法第三十六條第四十四條、第十四條至第十九條及第三十六條之規定者、處一百元以下之罰金、（第七十二條）凡工廠工頭、對於職務上、如因不忠實行爲、或懈怠致發生事變、或使事變範圍擴大時、處一年以下有期徒刑拘役、或五百元以下之罰金、（第七十三條）工人以暴力妨害廠務進行、或損毀工廠之貨物器具者、依法懲處、（第七十四條）工人以脅迫、使他人罷工者、依法懲處、第十三章 附則 （第七十五條）工廠規則之訂定、或變更、須呈准主管官署、並揭示之、（第七十六條）本法施行條例另訂之、（第七十七條）本法自公佈日施行、（未完）

招領

如有走失男女者請注意此處 地址社會局啟

第一九一七號、男性、王有才、河南人、十六歲、民國二十一年九月日、由匯司捕房送中國救濟婦孺會留養、第一九一八號、男性、徐紀各子、江北人、五歲、民國二十一年九月日、由市公安局送中國救濟婦孺會留養、第一九一九號、男性、王長昌、江陰人、十歲、民國二十一年九月二十日、由新閘捕房送中國濟婦孺會留養、

輪船進口預告（二月）

船名	日期	來處	公司
濟南	六日	港厦來	太古
弗蘭根	六日	香港來	美最時
瑞生	六日	港厦來	怡和
吳淞	六日	長江來	太古
富陸	六日	粵港來	怡和
搭虎脫	六日	粵港來	美郵
建國	七日	長江來	招商
廣東	七日	港汕來	太古
明生	七日	青島來	怡和
盤惜閩	七日	香港來	寶亨
江順	八日	長江來	招商
盛京	八日	天津來	太古
武穴	八日	長江來	太古
瑞和	八日	長江來	怡和
定生	九日	烟津來	怡和
安徽	九日	港厦來	太古
武昌	九日	長江來	太古
大名	九日	港汕來	太古
公和	九日	長江來	怡和
潭生	十日	粵港來	怡和
溫州	十日	長江來	太古
新寗	十日	青島來	太古
和生	十日	青島來	怡和
利生	十日	津烟來	怡和

輪船出口報告

▲寧波班 新北京 六日 太古 新寗紹 六日 寗紹 鴻興 六日 達興 新江天 七日 招商 寗興 七日 三北

▲長江班 吳淞 六日 太古 江華 六日 招商 聯和 六日 怡和 大通 七日 太古 隆和 七日 怡和 濟浦 七日 三北 長沙 八日 太古 慶和 八日重慶 怡和 建國 八日 招商 江順 九日 招商 武昌 九日 太古 瑞和 九日 怡和 武穴 十日 太古 公和 十日 怡和

▲北洋班 紹興 七日午 青島 太古 順天 七日午 烟津 太古 富陸 七日 青島 怡和 定生 九日 烟津 怡和 盛京 九日 天津 太古 大名 十日 青島 太古 潯生 十日 青島 怡和 利生 十一日 威烟津 怡和

▲南華班 牛莊 七日午 港粵 太古 新疆 七日午 汕港粵 太古 濟南 七日 厦港粵 太古 明生 九日 汕港粵 怡和 廣東 十日 汕港粵 太古 新寗 十日 汕港粵 太古 和生 十一日 汕港粵 怡和 安徽 十一日 厦港粵 太古

▲溫州班 海晏 七日 招商 廣濟 十一日 招商

▲[illegible] 華安 七日 萬象 十三日 三北

▲[illegible] 瑞平 新瑞平 [illegible]

▲[illegible] 隆大 六日 廣祥 六日 鴻大 七日 志大 七日 大慶 八日 大豫 八日 正大 九日 大達

▲溫台班 舟山 六日 定石海 聯安 大華 七日 定石溫 聯安 寗山 八日 寗石溫 聯安 金利 九日 定石海 聯安 達興 十日 定石溫 聯安 合州 十一日 定石溫 聯安

▲香港小呂宋 傑弗遜 十八日 美郵 亞洲皇后 十四日 昌興 麥金蘭 八日 大來

▲[illegible] 奈弟拉 散布羅根 肯奇 斐列克 諾特麥 [illegible]

▲[illegible] 俄羅斯皇后 傑克遜 搭虎脫 亞担士 [illegible]

讀者顧問

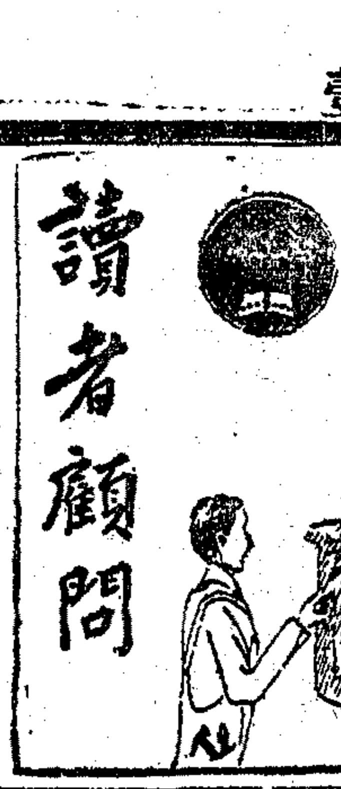

「盜賊」與「死」

—朱嬰君來信—

讀一月廿三日本欄午君所寫來信，我們十二分的表同情。而記者先生的答復，也是很對很對的。不過有一點，記者先生說：『另外還有一條路，做賊盜，然而做賊盜輕則坐牢，重則搶斃，結果也是死。兩害相權取其輕，做苦工總還可以保着一條活命。』自然，做無辜的賊盜，我們去犧牲一條性命，當然太不值得；不過做苦工就未必能『保着一條活命』！因爲午君是一個文弱的身體，若做苦工，身體既受壓榨，精神亦感苦痛，久而久之，怕要受磨折而死的。自然我不是說午君不應做苦工，不過與其做苦工受磨折而死：到不如痛痛快快的做一樁社會改革事業受人反對而死。語云：『死有重於泰山，亦有輕於鴻毛。』像前者的死，是泰山的例，後者的死，是鴻毛的例。況且午君從家鄉跑出來，正是怕死的表現，換句話說：他的弱點就在這裏，我們正應把他這個觀念打破，不應再拿什麼死，死生的問題去向他搖惑。我們在目前的中國，死神無時不在我們的左右，所以我們對於死，不但不應該怕，而且是要了的，不過要問死的正當與否，要問死的有代價與否。本欄專門爲讀者解決一個人問題，不是社會問題，要知道改革一個社會，不是一蹴而幾的，其間要經過許多的曲折和困難，在這許多的曲折和困難之中，要多少努力才換得到手呵！但我也不是說每一個人解決問題，非要他們去犧牲不可，然而至少可以不把什麼『保着一條活命』的話去減少他們的奮鬥勇氣。耶穌的在十字架上釘死，羅蘭的上斷頭臺，無論要達何種目的，總死不了要犧牲少數人的。并且這種死，才是光榮的，偉大的，美麗的，不然，生幾天病，這樣去死，在人生旅途上受盡了惡魔的壓迫和侮辱，這究竟有何意義呵！再我又要問：午君係於何種階層，如果是估在壓迫者一方面，那末，他今日的逃離和求生不得，正是他多年享樂必然的結果；否則，只有回家，只有把他做苦工的精神去參加奮鬥。因此記者先生不要午君做苦工，不要做小的，要做大的，不要做於大衆有害的，要做於大衆有福利的。

記者按：在我們上次答復午君信中，我們叫他去做苦工，這實在是一個不得已的辦法，像朱嬰君這一類的話，我們未嘗不願告訴他，又恐陳義過高，會使他失望，所以只在實際方面說了幾句；現在承朱君來信指示，我們是非常感激！自然，朱君所說的「盜賊」，決不是一般的所謂「盜賊」，而是一類改革社會的大勇者，這一類的「盜賊」，確是值得我們去做的。朱君又指出示一條「生」「死」的路徑，叫我們大家去追求一個「偉大的死」，這話確實夠我們玩味。

教育消息

要聞

巴黎中國畫展

▲開會二週會場卜姆美術館

—會期內演講中國美術—

此次吾國在巴黎籌備中國畫展、推李石曾徐悲鴻劉大悲爲主幹、徐悲鴻君已於一月二十八日携帶畫件三百餘幅、乘船赴法、送行者有吳稚暉張繼王一亭等數百人、已誌前報、茲探得巴黎中國世界學院辦事處主任劉大悲氏致徐氏、函內述籌備情形甚詳、摘錄如下、（上略）畫展名義、照兄提以『中國當代畫展』、惟組織者石老（李石曾先生）以爲不宜、專寫中法大學、緣該校經濟力甚微、恐不能單獨資助舉辦國畫展也、故彼特將兄所提之『中法大學藏』一句、改爲『中國當代畫展由世界社組織』、又爲聯絡起見、并冠以『受中國名人某某等及法國名人某某等之贊助』名義決定之後、弟即進行一切、商借卜姆美術館（Musée de Jeu de Paume）事宜、（中略）石公乃將法國美育次長及國立美術館總館長范納先生等接洽、已於昨日午後、得（卜姆美術館長）杜薩胡懷君應允借給會址、商議結果略如左列條件、㈠卜姆美術館第一層、約八大間、完全借用、㈡開展二週、（中略）㈢陳列物品、務純粹中國美術之代表、不要受歐洲化或東洋化者、國畫五十至三百件、㈣現代畫之外、搜集中國古代畫若干幅、約可陳列一小室、以備參觀者作古今美術比較之研究、（中略）㈤國畫之外、如近代彫刻等、凡有可以作時代之代表者、均望多多徵集寄來、以爲點綴之用、（中略）㈥在畫展期內、吾人擬組織中國美術演講會、請我國及他國名人來講中國美術、藉資宣傳、（下略）云云、

杭市府嚴禁兒童體罰

▲如教師仍用體罰 ▲校長應連帶處分

杭市政府爲嚴禁各校對頑劣學童施行體罰、特於三日訓令市私立各小學校長云、查小學教育、應採取積極的感化誘導主義、少行消極的干涉方法、如對於較頑劣之兒童、爲懲戒其越軌暴之行爲、而施行體罰、不但有背教育原理、且亦足證小學教育之失敗、雖在昔教刑、古人垂爲明訓、但用之於近代之教育、則爲失當、本府對於施行體罰一端、迭次申令禁止、各小學應深體本府愛護兒童之意旨、絕對摒除此種相沿之惡習、乃查二年以來、仍有少數學校、施行體罰情事、興念及此、輾爲遺憾、合再通令申誡、如此後各校教師、仍以體罰爲懲戒學生過失之方法、經查明後、當嚴行懲處、各校長並須負連帶責任、不得寬違、此令、

浙省電復蔣委長 無力負担浙大經費

蔣委員長電省府、以國立浙江大學經費、在中央未完全負担以前、應仍由浙担任一部份、財廳以此欵未列入本年緊縮後預算、省庫奇絀、無力負担、已據實電復、

浙教廳令各中學 制止代他校辦理招生

▲除公立大學或專科學校委託 ▲由廳飭辦或經呈廳核准者外

浙江教育廳近以本省學校接受他校委託、代辦招生、往往未經詳細審察他校辦理情形、易滋流弊、應明令制止、以免貽悞青年、規定嗣後除公立大學或專科學校委託代辦招生、由廳核辦、或經呈廳核准者外、概不得接受任何學校委託、代爲招生、昨特分令省縣市聯私立各中學校遵辦、

教部政聞

教育部近日政聞錄下、㈠咨江蘇省府以准咨據教育廳呈送修正江蘇省立師範學校組織、暫行規程、在本部未頒布規程以前、暫准備案、仰即飭知、㈡函設西北農林專校籌備委員會、來函以本會擬請沈鵬飛前往陝西西北農林專校及農林場地請賜給公假兩星期、

教部積極編纂中國教育年鑑

教育部編纂中國教育年鑑、因係破題兒第一次、內容繁複、材料不易一時齊備、故雖預計在二十一年年終脫稿、來各省市呈送材料未能一律齊備、甚有迄到材料、無總統計、週需再編者、以致延宕時日、是項年鑑、分五大類甲編教育總述、由國立編譯館撰寫現已大致就緒、乙編教育法規教部參事處將一切教育法規加以整理、即可完備、丙編教育概況、內分高等教育、普通教育、社會教育、關於高等教育大學部分及社會教育之一部材料所缺有限、關於普通教育中小學部分及社會教育之各種材料、完全送到者、僅雲南省及上海市、江蘇由本屆出席民衆教育會議之相菊潭帶來、其呈送不全者有皖閩湘冀陝綏等十餘省、此外尚有廣東等省完全未送材料、丁編教育統計、由教部各司處統計會教育事項分類統計、尚有須待各省市呈報、再歸納總共統計者、戊編教育雜錄由編譯館及部外專家分別編錄、教部爲趕速完成年鑑起見、對於呈送材料未全及尚未呈送之各省市、前已分電限一個月內、將材料送到、一面加緊工作、除原擔任年鑑事宜之司長秘書參事科長及部員三十餘人外、並加派李公朴丁以忠游春懋金谷光烈辛長耀等爲編纂、以便補充編纂、至高等教育司參事及編譯館各編纂所擔任編纂之稿件、限兩個月內完成、其餘各編纂就送到材料、儘先編輯、

浙教育廳訂頒初中畢業會考優良生免試升學法

浙省教育廳遵照部令、辦理本年度春季舉辦初中畢業會考、所有初試複試各情形及初試結果、前經詳誌本報、茲悉教廳方面、以各校學生成績優劣不等、除照章三科以上不及格者如複試後仍不及格應予補習外、其成績優良學生自應酌予鼓勵、且教廳此次舉辦初中畢業會考試題內容包含三年中全部教材、會考結果較爲準確、其成績優良學生、亦與各高中入學試驗之標準、自無不銜接之處、故特訂頒初中畢業會考成績優良學生免試升學辦法、通飭各校遵照施行、辦法錄後、

▲浙江省初中畢業會考成績優良學生免試升學暫行辦法 一、浙江省教育廳爲鼓勵初中畢業會考成績優良學生升學起見訂定本辦法、二、凡初中畢業會考學生合於下列各項標準者、得免試升學、甲、畢業會考平均成績在七十五分以上者、乙、原校呈報操行體育均在乙等以上者、前項學生由教育廳於會考後、將其姓名呈發省內各高級中學或用其他方法公布之、三、前項學生免試升學以下列各校招收一年級新生時爲限、省立高級中學・私立之江文理學院附屬高級中學・省立第四中學・私立蕙蘭中學・省立第七中學・私立弘道女子中學・省立第十中學・私立秀州中學・省立女子中學・私立東吳大學吳興附屬中學・浙大代辦省立高級工科中學・私立湖郡女子中學・浙大代辦省立高級農科中學・私立效實中學・省立高級蠶桑科中學・私立四明中學・省立民衆教育實驗學校・私立南江女子中學・省立杭州師範學校・私立春暉中學・省立鄉村師範學校・私立紹興中學・鄞縣縣立女子中學・鄞縣縣立高級工科中學・四、前項學校收受免試升學學生、以招收新生百分之十爲額、其願意多收者聽、如願意升入一校學生人數超過該校定額時、應以畢業會考名次、先後爲序、五、免試升學學生、應就第三條所列各學校中、選定志願升入之學校、開具履歷、連同畢業證書或證明書、及本人照片、送請原校彙轉報名、六、免試升學學生、各原校及收受免試升學學生各校、均應將保送及收受免試升學學生、分別列表、呈報教育廳備查、其表式另定之、七、免試升學學生入學手續及入學後待遇、均與其他學生相同、八、本辦法施行後、前由教育廳核准之省立一中及省立女中保送初中畢業生升入高中辦法、即行廢止、該兩校學生免試升學、亦適用本辦法、九、本辦法由教育廳公佈施行、

皖教廳長解釋遷併四職及二鄉師

皖省朱教廳長關於四職及二鄉師遷併之經過、對記者作下述之談話、予（朱廳長自稱）主持皖教經數月、觀察所及、無不力求改進、自奉豫鄂皖三省剿匪司令部暨省府發佈建設合作訓令以後、對教育建設事業之設施、曾詳密研究、作通盤之籌劃、本廳此次提案、省府會議、將原設蚌埠之省立第二鄉師遷移宿縣、第四職業學校原址、而以四職之蠶科併入省立二職五職兩校、並將鄉師所遺校舍、暫歸七職接管、以備二十二年度擴充農科之用、此事一方面、係謀建教之密切合作、他方面爲節省虛糜、增進實效、其理由、約有下列幾點、一、省立四職原設宿縣、計分農科、與蠶絲科、查該縣並非蠶桑之區、學校既無實習蠶桑場、亦出於租借、租費既年靡巨欵、學生又爲數無多、以蠶科二三年級、學生轉學蕪湖貴池兩職校之內、既不至妨害其學業、又可充實蕪貴兩校之內容、豈非一舉兩得、其蠶科一年級學生、就近編插二鄉師初中一年級之第二學期、或其他相當學校、原有農科學生、暫由二鄉師兼辦、均十分安當、二、四職歷年畢業學生、多在小學教育界服務或升學、於辦理職校原旨、殊有未合、將鄉師移併、實屬適應地方需要、三、職業教育、應因地制宜、蚌埠一帶、向以出產豆麥著稱、教廳將在鳳陽設立麥作改良場及擴充試驗場、鳳陽與蚌埠相距匪遙、將來七職就二鄉師校址添設農科、實驗實習、尤爲便利、四、查二鄉師學生、籍貫屬於鄰近各縣、約居十分之八、蚌宿相距甚近、交通便利、於客籍學生之就學、毫無妨礙、五、本省教育經費、本甚支絀、際此國難期間、尤宜勵行緊縮、以節糜費、遷併各校、於課業設備均無妨礙、而可減少一校之開支、除留農科三級外、年約節省二萬元、以之添辦他種教育事業、或擴充七職農科收效當較宏、六、此係力謀教育合作整個計劃中之逐部問題、至如何發展皖北生產事業計劃、本廳均有詳細計劃、實施辦法、所定方針、一以發展全省生產教育、爲歸的決無歆重有所偏枯、甚或受地方區域思想之牽制、不謀整個的改善也、有此各項理由、故本廳毅然根據省府議決案、立即施行、皖北人士深明大體、查決不至有任何誤會也云云、

浙大改聘秘書長

國立浙江大學自程天放氏長校以來、改進校務不遺餘力、該校秘書長黃華表寒假中因事辭職、現由程校長改聘沈履担任、沈君字茀齋、前曾留學美國芝加哥大學比亞等大學、專攻心理教育社會學五年、返國後會歷任大同、中央暨南、大夏各大學教授及科主任 會先後主持上海浦東中學、南京中學校務六年、並會任江蘇教育廳、浙江教育廳科長秘書等職、聞沈君已於日昨到校視事矣、

如皋更換督學 遴員接替

如皋本縣教育局、前奉廳令更換縣督學、茲悉該局奉令後、昨（二十九日）已遴薦陸傳語趙明誠二人接充、呈縣核委、聞趙陸均係師範畢業、充任小學校長多年云、

新寰小學開學

市教育局核准設立、現正辦理立案手續、閘北新寰小學、自籌備以來、進行不遺餘力、業已於二月一日開學、學生報名入學者頗多、該校並印送最近計劃綱要及創校紀念特刊各一冊、內容頗詳、對於今後進行及發展事宜、計劃尤爲周密、日內增購大批圖書標本模型及兒童恩物等、並添造學生運動器械多種、聞該校定於二月六日起正式上課、目下幼稚園及初級小學各年級、均有餘額、有志往學者、可即前往報名入學云、

市教育局核准設立、現正辦理立案手續、閘本學期中小兩部學生均甚發達、並另訂減免學費辦法、附設國英算夜校專爲鼓勵有志讀書之士、及程度不齊之學生、日間有職業者之補習云、

本埠

全增嘏講「到幸福之路」

▲十二日…在民衆教育館

本市民衆教育館第十三次學術演講、已請定全增嘏講、題爲「到幸福之路」、日期定二月十二日、聽講可前往索券、

閘北貧民教育事業

▲蔣君輝設知本補習學校

光華大學教授蔣君輝、係日本高等師範畢業生回國、歷任本埠各大學教授多年、今鑒於閘北方面貧民衆多、無力讀書、特約張念祖仲閘北太平橋設立知本補習學校、曾於去年十月六日、呈請教育局暨社會局、嗣得社會局批准、即由校長是貽良佈置一切籌備招生、即於去年十二月二十四日開學、現有教員七人、學生二百十八人、日夜兩組、授課經費、全由設立人負擔、不向外人捐募、對於學生、概不收費、并供給書籍及學用品、自本學期起將與工商界聯絡、代其銷實貨品、或籌備小本實業、令學生學習製造、以各項收入、分給學生、使讀書與職業並進云、

顧維熊由法學成返國

顧維熊年二十六歲、松江人、曾畢業於上海法學院、前年赴法、入南錫大學攻習法學、現已獲法學博士學位、定本月十日由馬賽啟程返國云、

正風中學實施健康教育

戈登路正風中學本學期爲擴充校舍計、將初中部遷至威海衛路底黃家體育館隔壁、茲聞該校當局以體育館設備完善訂定計劃、實施健康教育、一面注重於學校環境之衛生、一面更進乎健強體格之積極鍛鍊、

樂華女中今日上課

福煦路樂華女中、辦理力求完善、寒假期中要求插班入學者、異常踴躍、曾特擴充校舍、增大教室、加添名額、俾莘莘學子、不致抱向隅之憾、聞該校已定於今日起開始上課、日來新舊各生之前往註冊者踵相接、惟尚有少數餘額、仍在招收、

白鵝繪畫補習校新計劃

▲添設應用美術速成班 ▲由名畫家方雪鴣主任

愛文義路卡德路口七二四號爲海上著名藝術團體白鵝畫會所附設之白鵝繪畫補習學校、自復興以來、已閱一月、該校創辦人陳秋草方雪鴣潘思同等、除親任教授外、而於一切設施上、尤力求完美、務使一般研究學者、得有充分之便利、茲聞該校二十二年春季新計劃、已於日昨教務會議議決、另於上午添設一應用美術速成班、以應現社會之需要、由方雪鴣主任、該班教授課目、分素描圖案彩繪美術裝飾四科、定半年畢業、業已籌備就緒、開始報名開學、日期則定於二月十五日、

官廳會計學之新譯述

美國密利諾大學教授莫瑞氏、著有官廳會計學一書、對於官廳會計之理論與實施、闡述無遺、久經國內外各大學採用爲教本、我國國民政府主計處所訂之統一會計制度、亦多採取此書所述、實爲官廳會計學中之巨著、茲有會計專家封瑞麟君、有鑒於我國官廳會計之急待整頓、及此種書籍之應行介紹、特費數年之心血、將此書譯成中文、並附錄封君近著統一會計制度之意見等、商榷、及從我國官廳之統一會計制度之意見、現已付印、將於月底出版、此書一出、定當紙貴一時、聞將由上海作者書店及南京大中書店等發售、實價一元二角云、

正誼中學暨附屬小學近訊

本埠蘇州路七三號正誼中學暨附屬小學、係去秋韓痕溫鄭憲祥許國楨等創辦校董會、早經

體育

臘克斯勝優游

細雨迷濛中

▲五比零甲組一幕 ▲孫錦順孤掌難鳴

優游足球隊昨與臘克斯作甲組比賽、不幸以五比零失敗、上半時二比零、形勢雖似一面倒者、然而優游努力進攻、臘克斯門前亦時起風波、惜前鋒動作不敏、失去之機會甚多、否則或不至此、中鋒孫錦順、竭盡心機、終不能一破敵門、致使英雄心有餘力不足也、裁判員陳吉祥、細雨迷濛、逸園之中、觀者在五六百人以上、尚稱熱鬧、

▲優游隊 葉晉綿 王樹森 孫惠培 錢耀彬 黃瑞華 胡有成 梁官濂 石金生 孫錦順 奚巧生 王章寶

▲臘克斯 柯却倫 阿爾傑 巴爾登 凡恩斯 開墨爾 T馬達 台維特 洛根 倍格爾 勃洛特 馬許爾

▲優游隊坐失良機 優游昨日之失敗、根本在動作之太慢、孫惠培之坐失良機、其一例而已、下半時中、王章寶奚巧生等、失去打門之機會亦皆可惜、開場之十分鐘後、優游亦取積極進攻之勢、黃瑞華遠送中央、孫錦順盤球而上、向右傳送、胡有成射之而未中、臘隊進逼、小梁得球、馬達三面小梁因地滑而倒、急向左衝、亞爾傑一蹴出界、孫錦順帶球直衝、傳與孫惠培、沿邊直上、步於敏速、洛根衝來而球出、孫惠培又得來球、見敵來阻、傳送與王章寶、起腳不快、又歸無效、惠培腳下之球、設盡方法、撥與中鋒、孫錦順見時機已至、奚巧生在無人看守之下、送與奚、然而奚射之過木、即中孫惠培亦在越位、優游之失機、如此可見、

▼臘克斯連中二隻 機會一失、禍患即至、初以爲上半時必可維持此局面、然而二十五分鐘之際、亞爾傑沿邊進襲、錢耀彬地位太前、後返勢已不及、麥遜隨後又至、王樹森見事不佳、立往阻麥前進、在此千鈞一髮之際、小梁竟至失足未踢中、臘克斯右翼新將勃洛特踢入網內、優游錯失一球後、葉晉綿在離門三十碼之處、遠射敵門、準而且急、惜爲台維特接出、臘克斯之反攻更烈、亞爾傑猛射、恰中門上之木、方深慶幸、而開墨爾於優游慌亂之中、再中一、上半時二與零比、

▼下半時又失三次 下半時初、優游會直闖、迫成角球無效、嗣而亞爾傑射門爲梁撲出後、孫錦順盤球而上、巴爾敦等三人、緊緊看住、孫滑於門之左角、立起再傳中央、孫惠培未曾撲中、而臘克斯之反攻、則開末爾於離門三十碼一下遠射、急而有力、小梁祗得屈服而飛入、成三比零、優游於最後之五分鐘中、又連連失守二次、倍格爾阿爾傑、各中一球、五比零完局、

上海籃球會

青年戰勝南星

▲三十六比二十四

麥令勝夏光 大同勝七隊

—今晚五場—

上海籃球會、昨晚兩場乙組、三幕甲組、以青年對南星之役、最爲棋逢敵手、兩軍比數最接近時、爲二四對二八、相差僅兩球之別、南星於此時未能小心應付、反被青年破陣而進、速得分數、入後雖協力奮撲、終以時間有限、挽救無遲、以三六對二四受挫、其如大同之對七隊、麥令之戰夏光、以實力懸殊、殊少精采、茲將甲組成績、彙誌如左、

㈠大同勝七隊（甲二）

大同	犯	分
顧維新	一	廿一
吳志乾	〇	十六
徐沛然	三	六
趙聰孫	〇	二
王渭溪	〇	四
共	四	五一

▲七隊	犯	分
沈玉和	〇	四
宋啟後	一	六
張耀琮	〇	〇
王運昌	〇	八
曹赤虹	四	〇
孫用賓	一	四
共	六	二四

上半時 大同二六 七隊九 下半時 大同二五 七隊一五

㈡青年勝南星（甲一）

▲青年	犯	分
周學賢	一	十一
袁懋銓	一	二
臧最星	一	十七
陶祖耕	〇	二
吳幼良	三	四
共	六	三六

▲南星	犯	分
劉良漢	〇	〇
張大奇	〇	八
包新第	一	九
周百賚	〇	六
張金銘	二	三
周世平	〇	〇
共	三	二六

上半時 青年廿一 南星十二 下半時 青年十五 南星十四

㈢麥令勝夏光（甲一）

▲麥令	犯	分
肯登	〇	九
茂來	一	七
勃龍	二	十八
金勃	四	七
別血澄	三	十五
好立台	一	二
門來濱	二	六
共	十三	六四

▲夏光	犯	分
歐陽旭祺	〇	二
黃劍飛	〇	〇
任傑星	三	十二
陳寶球	二	一
李德生	二	一
關儒安	三	九
共	十	三五

上半時 [illegible] 下半時 [illegible]

㈣法科勝上中（乙二）

▲法科	犯	分
徐南祥	一	八
陳振祥	〇	二
周承	一	九
楊祥	〇	六
楊善方	二	十四
王敬之	一	二
錢祖倫	〇	六
錢恒	〇	五
共	五	五四

▲上中	犯	分
張如恐	一	二
馮元昌	〇	三
王菊生	一	〇
張俊彥	二	一
左文淵	一	二
共	五	八

法科 上中 上半時 廿三 五 下半時 卅二 三

㈤圖進勝友愛（乙一）

▲圖進	犯	分
徐家師	一	四
唐啟敏	〇	二
趙不忝	一	十七
吳子彬	一	九
陸漢俊	一	二
何炎章	一	二
陳忠祺	〇	〇
季世傑	二	四
共	七	四〇

▲友愛	犯	分
黎惠林	〇	〇
王國良	〇	七
勞兆培	〇	〇
張子權	二	十
萬瑞廷	〇	十
方亦德	二	一
陳懷銘	三	〇
共	七	二八

▲今晚五場

比賽	組別	時間	裁判
濟心對正風	乙三	四時四十分	陸翔千
晚星對晨隊	乙二	五時半	張武高
美童對幼級	乙一	六時半	張彼德
西青對同濟	甲一	七時半	瞿鴻仁
滬江對眞如	甲二	八時半	舒鴻

中華足球昨賽結果

隊名	組別	比數
高橋勝匯南	會二	四對二
樂華勝毅勇	球二	二對一
健進勝東方	華	四對二
縣民和工華	會一	一對一
嶺南勝報工	球二	一對〇報工棄權
星光勝亞細	華	六對三
優游勝進德	足二	八對一
青軍勝美孚	足一	四對〇
南金勝英美	球一	十對〇
鐵華勝公安	會一	一對〇公安棄權
華誼勝五十	會一	十三對五

英美對浦風、志華對競雄、均因雨改期舉行

市一體育場 工商足球昨賽結果

組別	隊之勝負	成績
民工	融光勝郵工	一比〇
民商	東北勝時新	一比〇
身字	蒲淞勝也是	二比一
來商	青雲勝旭東	一比〇
身字	月光勝健光	一比〇
強字	斌猷勝三兩	一比〇
來工	溥益勝世界	二比〇

學習游泳之好機會

年來海上人士、對於游泳興趣、日見濃厚、然眞能得到個中趣味者、恐尚什不得一、最大原因厥爲時間問題、據精於游泳術者言、夏令日期有限、只能學習、追臻樂趣、爲時已屆秋冬、故欲眞正得管此中三昧者、必須經過三個時期、㈠在寒冷時學會各種式子、㈡在春季下相當工夫練習、㈢一到暑期已有主宰水之能力、於是沉浮優遊、隨心所欲、庶幾可能得到個中妙訣矣、聞中國游泳研究會、爲謀本埠人士水中幸福計、已在興建溫水游泳池、並請著名游泳家担任指導、保證學會、欲知該會詳細情形者、可逕向三馬路九號三樓中國興業公司該會詢問報名、僅章函索付郵票二分云、

春秋

印度人拜蛇

—世界奇俗敘談之三—

晴廬

恒河流域五印度，不畏人怒畏蛇怒，蛇若怒兮噬毒罪！歲死二萬人，談蛇蛇感恐怖；自古迄今兮，死於是者恒河沙數。—「註一」不敢捕蛇，變爲祀蛇，祀蛇典禮，無以復加！謂蛇爲遠祖，呼蛇爲爺爺；米饑飽蛇腹，乳酪濁蛇牙；蛇具大智慧，蛇能闢妖邪；與之西者誰耶？吠陀經中薩爾湄。—「註二」尊貴兮無倫，匪蛇兮孰親，百計媚蛇誰寫眞？歌之詠之吉百齡。—「註三」詩中之意，如是云云：「蛇係天神之項圈，出其寶物以拯貧。蛇有無上之權力，革其故兮別其新；每年蛇皮止一次，即能回復其青春。蛇爲神之守藏者，富有世界之奇珍，有時且能幻爲形形色色以炫人」媚蛇之人如媚竈，羅拜神前求且告，蛇無知兮擁大號，與之配享爲日曜。—「註四」吁嗟乎！日曜之毒比蛇毒，靈蠻迷漫東大陸！蛇指頭兮人匍匐！爲虺弗摧禍已伏！禍已伏，堪痛哭！

「註一」印人死於蛇厄的，平均每年約二萬人。
「註二」薩爾湄Swrya是日曜之神。
「註三」英國文學家吉百齡氏Kipling曾吟詠印人拜蛇的心理，即「……」中云云。
「註四」印度森林中常有蛇神和日曜之神合祀的廟宇。

島居印象

膓雲

—誰家之天下—

青島負山環水，建設之妙，不能不推功日耳曼人。前海一帶，華宇新舍，極爲壯觀。幾條馬路，都是整潔異常。暴日乘人之危，强佔霸據；好容易從我們做小學生時便張「還我青島」的旗幟，費了九牛二虎之力，總算完成了接收的手續。但是日本的商業金融各種勢力依舊不衰，沿着館陶路與淞路聊城路一帶，十九是木屐兒的世界，中山路的居留民團，時常駐紮着陸戰隊；扯着太陽旗的兵艦，此來彼去，自由無阻，好似青島依舊是他們的附屬地，橫行霸道，目空一切！

青島新報大青島報都是日本機關報，是日本人在青島唯一的宣傳機關。顛倒是非，淆亂聽聞，這是日本人的常事慣技，不足爲奇。全島事業，日本人佔十分之七八。試從前海朝東北走，處處都能看見日本的色彩，眩耀在我們的眼簾前。當這全國抵制仇貨聲中，青島一埠，竟是包辦仇貨的根據地。奸商奸民，不可勝數，說來眞是痛心得很！

除了日本人之外，便有許多亡走國外的白俄流民。有錢的，開着酒排間，跳舞場，雜貨店，麪包房，無錢的，竟窮得在街上叫化度日。

漢奸鄭孝胥在日本神社內立着一塊題寫的碑文，可以證明他和日本是有很久的淵源。這神社內有許多是甲午之役的戰利品，同胞前去欣賞，一點也不識羞恥的事！

確實青島是日本人口裏吐出來的一塊肥肉，但是依舊盛在日本人的嘴邊，隨時有呑食的可能！

「表」

張寄一

—一表三千里—

當初倉頡造字，也許不會料到在二十紀裏「表」字竟會大出風頭，小子不敏，以爲在自由戀愛盛行時；這表話會使他倆受窘，於是急出極法來了，「別胡說，這是舍表妹？」確然，這表字最合於解窘，所謂一表三千里，姨夫的兒女是表，舅父的兒女也是表，姑母的兒女亦是表，要是「表」字不加上，假使你沒有姊妹的話，人家豈不要說「以前倒沒有聽見你說起呀！」

還有一般大人先生，姬妾如雲，當然爲着某一種的需要，她們會出外去掠野食，不，也許是講戀愛，但，偶然的被老烏龜（至少在他的姬妾看起來）碰到：於是伊們也得借重這「表」字了！

「啊，老爺這是我的表兄，剛從×處來」伊會很妖媚地說，但前者是有緋色色彩；而且是怕人說笑，所以用這「表」字，後者却自以爲不正當，況且尤不敢說出這是伊的情人，所以雖說「表」字風頭十足，但同是一字也有幸有不幸，用在後者，我想「表」字有靈，也許會自慚形穢吧？

蜜蜂的針

▼當熱戀時，總是稱情人曰「甜心」；但一到了失戀，便稱什麼「苦心」，「辣心」，這大槪因爲心已變了的原故吧。

▼我想，男女終是不平等的，爲什麼離婚總是女的向男的要贍養費？爲什麼總是說男的强姦女的？爲什麼……？

▼愛好肉慾的人們！我請你們到豬肉市去參觀，那裏並不需要你化費金錢的。

▼現代的女士們在信上都很願意地把「女士」置之不用，而用「先生」。我想伊們的意思是要叫男子改稱「先生」爲「女士」吧。（郭長海）

詩意的杭州

柯定盦

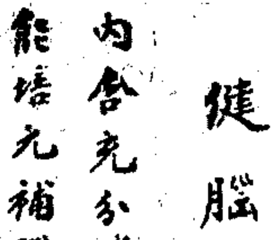

「天堂在蘇杭」—這世紀的傳說，勝惑得到中國來的外國人士都默許，尤其是杭州的西湖博得不少的美譽。據一般久住在杭州的大衆，他們很忠實地和我說：「西湖的勝境，是留待外來人賞鑒的，我們長在杭州的人，眞的沒有功夫去領略。」這確是由衷之言實而不虛的。在普通的一般人來說，終日奔走，衣食是謀；所以這些山色湖光，自然祇可讓有閒階級去享受。可是天堂終於是天堂！

在傍晚的片刻裏，你跋在西子湖濱，遠望那一抹斜陽，回照山岡，金光耀眼發爲奇彩；湖水蕩漾，好似黃鱗；到後來晚霞片片，五色雜陳。那時候，塞色蒼茫中；還有幾葉扁舟，緩緩而來，眞覺得身外無物，飄飄欲仙，差不多要騰空而上了。

晨光熹微的時候，你去看西子曉妝的妙態，也有不可描擬的幻力。那新起的湖山，好似睡眼惺忪的少女，給與你不少的印象，有如你的戀人一般。等到朝日東昇，又變了一種景象。那時候顯現在你眼前的有明媚的連亙着的秀麗山峰，有粉白的高低着的中西屋宇；那亭亭玉立的寶俶塔，似乎在歡笑着。現在正在那裏修理，不過那雄偉的雷峯塔，却還沒有興建的可能。

平湖秋月，三潭印月：是賞月的好處所。賞月雖然是過去了，孤山的踏雪尋梅正是未來的雅人深致呢！

「城站，」是杭州的車站，自從新市場與辦以來日形黯淡；就是旅店生涯，差不多也移向西面去了。不過近年來正力求精進，不減於新市場的繁盛。近來滬杭公路完成，又增進了一層。那附近的地方，也興築公園，以便遊人駐足。這樣，將來的杭州，正未可限量呢！

小說　照相

墨逸

張榮久弟兄倆攙扶着七十三歲的老母，妻抱了兒子，也顧不得桌上的飯碗，給兩個敵人和一個中國人趕着往外走。他們走到門外，整個村子裏的人們全扶老携幼的像一羣到屠場上去的羔羊，在一大隊敵人押解之下，衝着狂風大雪彳亍於冰地上向平頂山而去。

他們到了平頂山，看見平頂山村子裏的人們，早就三五成羣的在那兒議論這回事兒。

「敵人怎麼又發起善心了：要演習戰鬥，不拿咱們做靶子啦！」

「可眞透着奇啦！」

「聽說借了咱們的地方，等一會兒，宣統皇帝還有錢賞咱們，可不見鬼了麼？」

「你們看喲，又來了六七百人……」

「這是那兒的喲？」

「千金堡的人們也來啦！」

這些後來的六七百人也和平頂山，栗子溝的人們一樣：女人們抱着孩子，男人們攙扶着七八十歲的老太太或老頭兒；後面跟的是托着槍的敵人。

「佟二哥，咱們想不到在這兒會面，昨天你不是叫人給我帶信說有要緊事兒和我商量麼？究竟是什麼事兒喇？……你揹的誰喇？……姨媽麼？快點兒下來坐一會兒罷……」張榮久走上前把佟二哥的母親從他背上扶下來，一起坐在冰地上。

雪落在他們皮膚上，就和開花彈裏燒紅了的碎鐵一樣，風鑽在他們衣服裏也和刺刀戳在肉裏一般怪痛的。他們全聳着肩，縮緊了頸子，兩個手互相叉在袖子裏面，也不問地上濕不濕，全盤膝坐在冰上面。佟二哥搖了兩下頭，脖子縮了一縮，才要開口回答張榮久，忽然一陣尖銳的哨子聲音響了起來，那些敵人便把他們押解得來的羔羊全集合在一起。跟着又是一聲口令，敵人便四面散開，取了一個包圍式；三個村子裏的三千多男男，女女，老老，少少的人們站在中間，向那些包圍他們的敵人莫明其妙的看着。（五）

婦女樂園

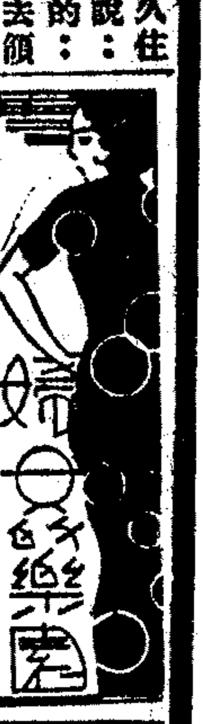

女子與家政

家庭是社會，國家的基礎。所謂「齊家治國平天下」—家不齊，則國不治；國不治，天下大亂矣！

所以女子主持家政，不是什麼卑賤的事；做主母不會看低了女子的身份。

現代的女子似乎都誤會了。以爲女子正不必管這些瑣碎的家事，也應當挺出身子立在社會國家政治之上。

這固然不錯。人類是應當平等的，女子何嘗沒有參政的資格。

可是有了孟母，纔能造就成孟子。有了岳母，纔有赤膽忠心的岳武穆。「母教」是何等重要！何等偉大！

倘若是女子都情願拋棄家庭生活，那們將來的子女，應都是些毫無教育的野人！縱使女子自己能努力些社會事業與政治生活，仍舊是「得不償失」！

所以女子寗可在主持家政之外，一樣能運用才智和思想，發揮有力的議論，創做偉大的事業。正不必輕易地放棄了家庭裏的地位。

我想這一個女子可以含笑九泉，因爲常常見女子身後，靈幃前四個大字「賢母遺教」！（鵑雲）

女性與和平

花枝灼灼難描，正垂髫。家住綠楊津畔，跨紅橋；眉峯秀，鶯聲溜，試瓊簫。最愛猩唇輕破「小櫻桃。」這是薛瓊女士的一闋小詞。

女性活潑的天眞，愉快的精神，溫柔的情致，都流露在這字句之中。

這足以使大地間返迴了春日的光華，是世界上的和平之神！比了什麼都應當尊崇，像這般黃金可貴的少女光陰！男性似乎眞殘酷，眞凶暴！世界上已經造成了不可收拾現況。鼙鼓戰聲中，演出種種人類搏殺的慘劇！

人類是不能平等的！武力是殘酷的！男性似乎是主張用弱肉强食爲公例的！試看現在世界的和平，國際聯盟，都僅僅是套上了虛偽的假面具！本來的一副猙獰相，不時都能看見這些遮隱不住的痕跡；醜陋的結果，免不了造成第二次世界大戰！

「兵凶戰危！」這是世界上人人所公認的。詩人杜甫的兵車行李華的弔古戰場文已很能夠描寫出「戰」的痛苦。杜甫詩中有幾句寫的是：「信知生男惡，反是生女好！生女猶得嫁比鄰，生男埋沒在百草！」雖是處在當時男尊女卑的時代中，竟能寫出這般哀感酷愛和平的句子。確是惟有女性纔能維持將來世界上的和平！（鵑雲）

創之大補　知識界之大家

健腦補血米

內含充分燐素及養生素。善能培元補腦，旺血生精。爲知識界絕對必需之品。凡爲神經衰弱，思想遲鈍，記憶力薄，不耐治事，性慾減退，脚軟腰痠者，唯一對症良藥。每瓶洋壹元六角半

上海南京路抛球場西首　電話九一〇二一　九四一二九

集成藥房

申報緊要分類廣告

招請

招請書記 茲欲招請書記一位，須品格高尙，文辭暢達，字體端正，能耐勤勞者。供膳宿，願就者請先詳函履歷，合則函約，不合恕不答覆。上海望平街（三馬路北首）維羅廣告公司

招醫學生 注射科，花柳科，面授函授，免費實習，隨到隨教，速成功，極… 上海北浙江路和濟里大中醫院　索章附郵二分

徵求

徵文啓事 本刊根據三民主義的立場，徵求鞏固政治軍事經濟等論文。（譯著均可）稿費千字二元至五元。長期撰稿員，報酬從豐。稿寄南昌五十八軍辦事處轉十八軍刊社收。不合恕不退還。

徵求中英速記兼中英文打字各一員 凡應徵者須親筆中英文詳細履歷，附半身照片，於二月十四日以前寄至本館，經審查合格再函知考試日期。… 東式七百四十三號…

懸賞尋人 汪阿增 寧波人… 年五十歲，於本月三日在… 失蹤… 有人送至… 酬洋五十元 決不食言　汪阿增啓

免費贈送　汽車橡皮胎保護要訣一書 凡長途汽車運貨汽車營業汽車或個人汽車欲減省車胎費者，請照下列填寫，當即郵奉一冊，不取分文。上海愛多亞路… 大成胎保行大驗… 人名… 何省何地 詳細地址… 有汽車幾輛 何種牌子 應用車胎尺碼

有志研究醫學 上海南京路大陸商場三五五號 倘本埠對於汽車胎有所詢問請打電話八二七八四無不竭誠答復

針灸 發務指導 [illegible]

免費 商業函授 中英文商科… [illegible]

家庭職業 針灸術… [illegible]

副業 簡易… [illegible]

徵求同志 贈授 [illegible]

精教工藝 [illegible]

遺失

遺失圖章聲明 [illegible]

聲明

遺失田契聲明 [illegible]

遺失股欵收條聲明作廢 … 武智銓啓

遺失聲明 [illegible]

遺失存摺印鑑 [illegible]

圖章支票遺失聲明作廢 [illegible]

申明遺失作廢 [illegible]

推受盤聲明 [illegible]

加記聲明 [illegible]

緊要聲明 [illegible]

朱樹楨律師代表新達債權團召盤生財存貨通告 [illegible]

上海第一特區地方法院佈告 [illegible]

報告國貨新出品　磁花紙及圖案轉寫紙
聲機　無綫電　風琴
包車　脚踏車　鐵床
等手續簡便　樣品函索即寄
康元印刷製罐廠磁花部啓

維克氏油膏　外治傷風　唯一良藥
六大優點：一不傷小兒脾胃　二舒呼吸拔寒氣　三球化肺部之痰血　四法除一切疼痛　五兼治刀傷等患　六用法簡便
總經理 上海… 霍爾士洋行
全年銷數有二千六百餘萬盒其效可知矣

南洋兄弟烟草股份有限公司換給新股票期滿展限公告

政府註冊　嚴禁假冒
趙南石醫生　天然治瘋草

痔　立刻止痛　一服斷根　萬試萬靈

心胃氣痛　一服斷根
上海… 同仁醫藥所

永安天韻樓
永安天韻樓大京班
由基解　別窰　碑亭　御鐵公　本鷄
永安天韻樓新柳社話劇　李梅君　方鐵梅　秦炳炎　王少白　周天悲　胡恨生　王艷芳　王无恐　王婉如　侯幗英　汪摩陀　顧劍秋　尚秋石　朱雪琴
（日）皆大歡喜（夜）百花台

天韻樓影戲場　日夜開映
世界偉大著名武俠有聲巨片　鋤强扶弱
明星公司最新名片　可愛的仇敵

先施樂園
門票一買一送一
國產武俠機關鉅片　七星刀
社會著名滑稽名片　假偵探
日夜影戲場　由十二點起　日夜開映
安樂場大京班男女合演　全體登台
五本狸貓

星牌乙種惟他命
預防及治療脚氣病之特效藥
VITAMIN-B
治虛腫消化不良胃腸病等均有奇驗
上海白克路四二八號
新亞藥廠發行
全國各大藥房均有出售

申報醫藥週刊

（第八期）

星牌惟他命A
Vitamin-A

本品分純淨及含鐵質二種補力倍大合同量之清魚肝油廿五倍麥精或乳白魚肝油百倍以上購者請認明國貨星牌惟他命A全國各大藥房均售函索樣品請附寄費郵票二角
即甲種惟他命

本期目次

上海市近十年來醫藥鳥瞰（續）……龐京周
藥物作用說……慮公
中國之肺病問題（續）……丁惠康
痰說二……余雲岫
中藥西用（續）……周夢白
科學的養生篇（續）……俞松筠
肺病雜談……侯光迪
診餘閒談（續）……張森玉

上海市近十年來醫藥鳥瞰（續）

龐京周

第三章　業務之情形

凡是醫院，已不是賺錢生涯，而況公立醫院，負着博濟羣黎，服務公衆的責任，尤其非賠本不可。於是不能不有所謂基金，靠基金的利息，以資挹注。外國人所辦醫院，大都有已籌基金的，而中國人所辦的醫院，照上表所列，簡直一個都沒有基金。最好的，不過自購基地，自建院屋，靠着常年捐欵，用作經常之費。其次的，租賃院屋，也靠着董事，分擔常年捐欵，而另有幾個董事中的中堅份子，有力商家，自作後盾，萬一醫院缺乏金錢的時候，便由幾個中堅份子出來，沿門托鉢，募集捐欵，或則自掏腰包，勉力維持而已。但是通商大埠，人事的變遷甚速，貧富窮通，更不能預料，有力商人，未必永遠有力，善交的名人，也有舞袖郎當的時候，於是醫院的興衰，便跟着董事個人的盈虧爲轉移。所以老醫院旣忙着新董事和新力量的追求，而不能日進於業，新醫院，更不敢輕易成立了。據我所知，覓有租賃房屋的醫院，付不出房租的，漸漸因爲不支而至於消滅。然而假使社會上人士，對於醫院的興趣濃厚，那麽像上海這種大埠，經濟力究竟不比內地，每年總有幾十個發財的大商家，理應有欵可辦醫院，但是第一點，社會上充滿着舊觀念，覺得醫院是西法，不合於國人習慣，不願把金錢交給新醫界，去發展他們的業務；第二點，向來中國資本家出了錢，必要管事，假使他自問，對於醫藥是外行，情願把錢做其他慈善事業，比較醒豁，於是你發你的米票，我施我的棉衣，各做各的小規模慈善，弄得經費旣不集中，而慈善事業，走向消極一方面去，若說拿辦醫院的責任，推在我們醫界身上，我們實在無此力量，並且要責備新醫界，爲什麽不辦好好兒的公立醫院，彷彿責備醬器店，爲什麽不施棺材一樣不通，而必待新思想的商人發財，機會未免更少。於是醫院創立的可能性，就格外的小了。

對於引起資本家的興趣，這層却非一蹴可幾，必須社會上一種舊勢力失敗之後，他們才肯覺悟。或者經過新醫界的努力。使他們得到新醫的好處，然後興趣也有了。但是照目前情況，却很難得到效果，爲什麽呢？因爲資本家即使自己要任醫院的時候，他可以出很高的代價，住外國人所辦就的醫院，而一方面，却責備中國人自辦的醫院，如何腐敗，如何沒有秩序，實在醫院所以辦不好，三之一，固在人才，而三之二，仍舊在經濟與社會上一種扶助的精神上。還有一層，我覺得我國政府方面諸公，對於醫院，也未必有什麽興趣，試看，凡是要人稱病請假，或是下野養疴，都住着外國醫院，而且大都住外國的私立療養院，推想他們的心理，早認爲醫院是洋貨，也就是高等人民所吃的大菜，而並非平民所必需罷了。對資本家因外行而不願出資一層，我這裏却有一個例子，可供社會上人士的參考：

北平有一個協和醫院，大家都知道是煤油大王羅氏基金所辦的，但是羅氏自己，却從來不問醫院內的行政，另由羅氏基金委員會，交給一個醫務委員會去辦理，譬如協和醫院，是在中國的，就交給「中國醫務委員會」去辦，裏頭的委員，無非在華的著名醫家，用精密的考慮，選舉出來，內行負全責，有全權，所以這醫院，便井井有條，而一方面爲保持出資人的所有權起見，將醫院的全部財產，用最低的代價，算租賃給這個團體的，數百萬產價，每年的租金祇定美金一元，立有契約，並訂有期限，這區區租金，雖等於零，然而却保持了法律上地位。假如出資人以爲這個團體辦理不善的時候，可以聲明到期契約中止，收回來交給另一班人辦理，如此，則要辦的人，無有不熱心求工的了。

藥物作用說（上）

慮公

在科學未昌明時。人類生命。神秘莫測。病不知其何以病。死不知其何以死。於百思不得其解之時。不得已求神拜佛。思所禳除。禳除不能。乃乞靈於種種不可思議之廢物。如死人枕蓆。自縊死繩。童子小便。病人衣服。婦人月經。婦人陰毛等等。無不羅作藥用。以死人枕蓆言。昔陳藏器曰。嫗久患冷滯。積年不瘥。宋徐嗣伯曰。此尸疰也。當以死人枕煮服之乃愈。於是往古塚中取死人枕。枕已腐缺一角。嫗服之即瘥。此一例也。以自縊死繩言。李時珍曰。蘄水有一富家子。游倡寮。驚走仆于刑人屍上。大駭發狂。醫者龐安常取絞死囚之繩燒灰和藥服之遂愈。此又一例也。以病人衣服言。李時珍曰。天行瘟疫時。取初病者衣服。甑飯內蒸之。則一家不病。此又一例也。以人尿言。方家謂之輪迴酒。還元湯。朱震亨曰。小便能降火升濁。常見老婦。年逾八十。貌如四十許人。問其故。常有惡疾。有人勸令服尿。四十餘年。竟能返老還童。此又一例也。以婦人月經言。博物志云。交州夷人。以焦銅爲毒藥。塗於鏃鋒。中人即腐。須臾骨壞。但服婦人月經及尿汁即能解之。此又一例也。以婦人陰毛言。聖濟總錄云。病後交接。卵腫或縮入腹絞痛欲死。取婦人陰毛燒灰飲服。仍以洗陰水飲之即愈。此又一例也。方書所載。穿鑿附會。以某物爲靈丹。以某物爲仙草。如禹王餘糧。生會稽山中。昔禹王於此。棄其餘食於江中。後人取以爲藥。故名禹餘糧。又昔有杜仲。服某藥得道。因以名之。又劉寄奴草本意。昔宋高祖劉裕。小字寄奴。微時遇一大蛇射之。明日往聞杵臼聲。尋之。見童子數人。皆青衣。於榛林中擣藥。問其故。答曰。我主爲劉寄奴所射。今合藥傅之。裕曰。汝主何不殺之。曰。寄奴王者。不能殺也。裕叱之。童子皆散。乃取其藥而返。每患金瘡。傅之即愈。此又一例也。

○　○　○　○　○

中國之肺病問題（續）

肺結核與手術之施行

丁惠康

肺結核治療之難。世所共知。蓋患者若僅服藥注射。或轉地療養。暫時雖能收效。而日後復發者。幾占多數。現代醫學。雖日進步。而對於肺結核。尙無特效藥。故最近療肺醫學。已脫離內科範圍。而改用外科手術。以直接壓縮病灶。使其靜靜休息。以提高患體之抵抗力爲主旨。在歐美各國肺病療養院中。對於肺病患者。苟能及時施行手術。其結果至爲美滿確實。惜我國醫院。多缺之各種設備。及專門人材。而病家對於手術亦往往談虎色變。不能有相當之瞭解。坐致肺癆猖獗。爲可慨耳。茲將最近世界日常施行之各種手術。約述於下。

人工氣胸術　吾人有左右二肺。位於胸腔之內。胸腔之內壁。有薄膜一層。與包圍肺外面之一層薄膜。互相連接。此兩層薄膜之空間。吾人名之曰肋膜腔。內不含氣體。故人之兩肺於呼吸間。肺臟得以自由伸張。因肋膜腔間。不含氣體。肺外無壓力故也。

若一旦肺臟有病。吾人當令其完全休息。則可事半功倍。而健康之肺。同時仍當照常工作。此種理想。現已成爲事實。即人工氣胸術是也。

人工氣胸術者。即送入一種氣體於胸壁腔內。及肺臟外面之肋膜腔間。而使肺壓縮。得獲充分之休息。

吾人咸知結核病勢之進行。以病肺之運動爲其主要原因。若病肺經手術後。則直接使之壓縮肺臟。血液及淋巴液之循環遲緩。阻止結核菌病毒之分布。同時促進肺內結締組織之增殖。與健全部分相劃離。如是則病理的現象。漸漸消滅。病肺得以完全休息。由是可免病勢之進行。而達治療之目的。

人工氣胸在實際上之意義。實不僅使病肺萎縮靜止。而促進治療之趨向。得延長病人之生命而已。同時且能防止傳染他側健康之肺。及其家屬。故在結核治療及預防方面。人工氣胸實占最高權威。而爲吾人所不可忽視者也。

臨床之觀察　施行人工氣胸以後。於臨床觀察。果何如乎。以余歷年施行之結果而論。實至美滿。若三十八度以上之熱型。肺部之小泡音。盜汗咳嗽咯痰等。經手術後。大都於十日左右。即可恢復平常之體溫。消滅其中毒現象。而自二個半月以後。痰中即可不見結核菌。此種良好之成績。斷非安靜療法或各種注射療法所可企及。不能不歸功於人工氣胸者也。

痰說二

余雲岫

鄒潤安作本經序疏要。其論痰飲曰。「內經未嘗言及痰飲。金匱要略則詳論之矣。然及飲多而及痰少。千金外臺。則已痰飲參半。沿至後世。乃飲日少而痰日多。」此言是矣。又曰。「此世道升降之會也。」則非是矣。蓋痰字之義。古今解釋不同。故所論之病。名同實異。非痰之爲病古少而今多也。金匱所言之痰飲。乃胃腸之水。脈經所載。與金匱同。然金匱脈經。未嘗單獨言痰。有之。惟於伏飲一見之耳。亦未嘗分別痰與飲而對待言之。至巢元方病源候論則曰。「痰飲者。由氣脈閉塞。津液不通。水飲氣停在胸府。結而成痰」始獨立言痰矣。又曰「脈偏弦爲痰。浮而滑爲飲。」始以痰與飲對待矣。金匱以脈偏弦爲飲。且曰。肺飲不弦。但苦喘短氣。巢氏則易脈偏弦而爲之痰。別造一浮滑之脈而屬之飲。可謂盡改仲景之舊矣。觀其論諸痰之候。則曰痰水結聚。飲水結聚。論諸飲。則曰水氣停留。水氣停聚。夫結者。變其舊貫。亦猶露結而爲霜也。停者。仍其本態。亦猶川停而爲

完全國貨星牌靈藥

金雞納水溶液注射劑
福白龍

FEBNON
凡患各種發熱注射此劑後熱度漸次降低即速恢復健康歷經各地醫師證明功效確實

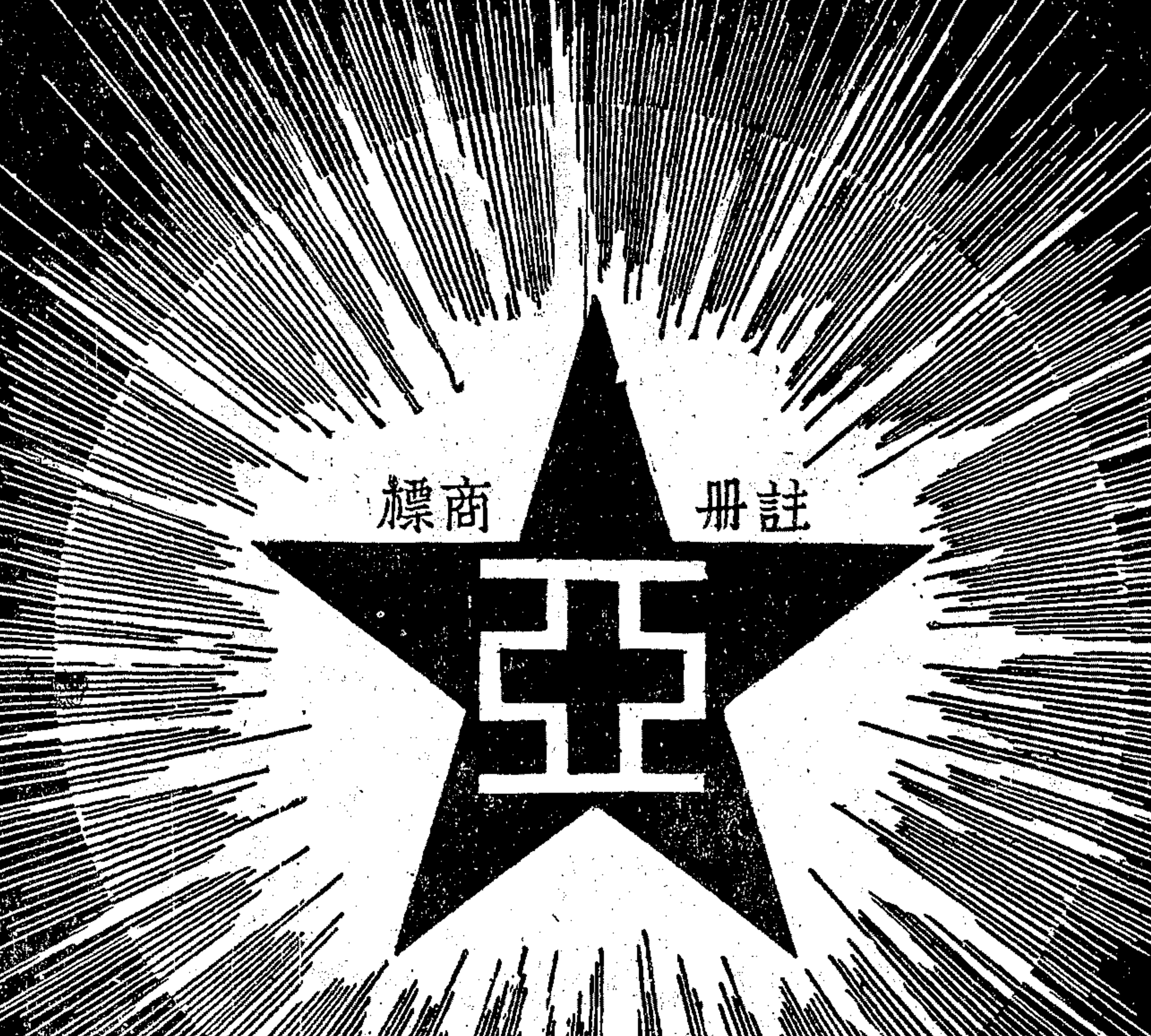

止痛新藥
痛必靈

TONBELIN
專治頭痛牙痛月經痛筋骨痛及各種疼痛蜚聲醫界功效卓著遠勝一切舶來品

全國各大藥房均有出售
上海新亞藥廠發行　白克路四二八號
各種詳細說明書索即奉

醫師欄

以來稿先後爲序

醫師 **丁名全** 診所 愛文義路一二七〇號 科目 婦女產科肺癆科 電話 三三六五七 時間 下午一時至四時

德醫 **周文礎** 診所 四川路一百七十四號 時間 上午十時至十二時 下午二時至五時 科目 內科及花柳科 電話 一九七六六

醫師 **夏愼初** 診所 東蒲石路夏氏產科醫院 霞飛路一〇四號 時間 上午八時至十一時在東蒲石路 下午二時至五時在霞飛路 科目 肺癆白濁性神經衰弱 電話 八〇八七八

醫師 **張汝可** 診所 博物院路十九號七樓 時間 午前十時至十二時 午後一時至五時 科目 內科兒科 電話 一九一五八

醫師 **余雲岫** 診所 海寗路北山西路口 時間 門診上午九點至十二點 下午四點至六點 出診 下午一點至四點 科目 內科 電話 四二八七〇

醫師 **林熊飛** 診所 新新公司後面貴州路一百念一號 時間 上午九時至下午五時 星期日照常應診 科目 內科小外科花柳科 附設戒煙專科 電話 九一七九八號轉

醫師 **葉植生** 診所 海寗路一千五百十號 時間 門診上午十時至十二時 下午五時至七時 餘時出診 科目 內科小兒科花柳科 電話 四一六五一號

醫師 **汪企張** 診所 新遷法租界寗波路二八號 時間 上午九至十二 下午七時半至八時半 科目 內科肺癆 電話 八〇五七八

醫師 **葛成之** 診所 靜安寺路同孚路西八六八號二樓 時間 下午三時至五時 科目 鑲牙愛克斯光治療癌瘤痔瘡 電話 三五一八二 一一〇號

醫師 **顧南羣** 醫院 上海小南門內南洋醫院 法租界南陽橋南洋分院 時間 上午小南門 下午南陽橋 科目 內外小兒皮膚花柳戒煙等 電話 南市三五八 租界八五八〇一

醫師 **江上峰** 診所 南京路大陸商場三一二號 科目 內科兒科花柳科 電話 九一〇四〇 時間 每日上午十一時至十二時

醫師 **胡挺甫** 診所 北京路承康里七百四十四號 時間 上午十時至十二時 下午二時至六時 科目 專治電療白濁花柳科皮膚科 電話 九一五七五號

醫師 **陳謨** 診所 (一)甘世東路甘鄰 (二)霞飛路外國墳山東首 (三)北四川路公益坊口 時間 上午北四川路 下午霞飛路 餘甘世東路 科目 小兒專科 電話(一)七四二八六 (二)霞飛路八〇九四四 (三)北四川路四三〇六一 療養院

醫師 **謝筠壽** 診所 愛文義路巡捕房東首平和里內十九號 時間 門診上午十至十二 下午三時至六時 出診 下午一時至三時 六時以後 科目 內外科皮膚花柳 電話 三五二四四

醫師 **朱增宗** 診所 三馬路慕爾堂對面 時間 上午十時至十二時 下午二時至五 星期日下午停診 科目 內外科婦孺科花柳科 電話 九一五二二

醫師 **陳中肯** 診所 牛莊路雲南路角 科目 小兒科 電話 九二〇七一 時間 上午九時至下午五時

朱仰高研究所 檢驗各種病液血(梅毒)大小便等以利切實診斷(有益治療與預後) 所長留德醫學博士血清專家朱仰高啟 所址靜安寺路張家浜弄口 電話三三七六六 時間 上午九時至下午五

醫師 **吳紀舜** 診所 西武昌路十三號 科目 專門內科婦兒產科 電話 四一八八一號

醫師 **戴遠如** 診所 法租界寗波路西新橋街口四十八號 時間 下午一時至四時在診所 下午四時至七時在住宅 住宅哈同路慈厚里六九八 科目 內外花柳各科 電話 三二零四零

醫師 **陳志方** 診所 法租界環龍路二一二號 時間 上午十一時至一時 下午三時至五時 科目 內科婦人花柳科 婦科產科 各種手術 電話 七四八六零

醫師 **朱亞雄** 診所 南京路虹廟隔壁華英藥房 科目 內科婦人小兒科 兼治皮膚花柳科 時間 午後四時半至六時半 電話 診所九三七五〇 住宅三〇六一九

醫師 **劉以祥** 診所 新遷馬霍路馬立師新村六號 時間 上午十時至十二時 下午二時至六時 科目 專門眼科 電話 三三四四〇

醫師 **孫孝寬** 診所 法租界薩坡賽路廿六號 時間 上午十時至十二時 下午二時至五時 科目 內科外科 電話 八四六八三

醫師 **程瀚章** 診所 天后宮橋北首洪福里 時間 門診上午十一時至下午五 出診下午五時至七時 星期下午停診 科目 內科小兒科 電話 四〇八四二

醫師 **唐斐禮** 診所 北四川路老靶子路口公達藥房 時間 上午十時至十二時 下午三時至五時 科目 內科(哮喘久咳肺癆咯血)花柳科 電話 四三六一二

醫師 **丁惠康** 診所 大西路口二十四號上海肺病療養院 時間 上午十時至十二時 下午三時至五時 科目 肺病肺癆 電話 三二二九九

醫師 **陳順德** 診所 虹口東有恒路二十六號 中國瘋病醫院院長 科目 電話 五〇四六 七〇五三七 時間 上午十時起下午四時止

醫師 **俞松筠** 診所 靜安寺路跑馬廳對過張家浜「中德醫院」「中德產科醫院」 科目 主治產科婦科 出診 下午二至四時 六至九時 門診 上午十一時至十二時 下午四時至六時 電話 三〇六一三〇「三三三七七」

醫師 **林世熙** 診所 法租界霞飛路樂安坊八號 英租界大馬路大陸商場四百二十號 時間 法租界上午十至十二時 英租界下午三至六時 科目 眼耳鼻喉胃腸專科 電話 法界八二二六九 英界九一二二三

吳憶初兒科醫師 診所 白克路一七〇號 時間 三時至六時 電話 九〇四八三 三二五六五

醫師 **顧宗文** 院址 法租界寗波路上海婦科專門醫院 時間 星期日下午四時止 門診上午十時至下午六時 出診下午六時至九時 急症不限時刻 治 婦女花柳科 主治各症 詳載租界電話簿 電話 八四九七八

醫師 **張致果** 診所 白克路一百七十號 科目 開腹接骨人工氣胸等一切大小外科手術及婦科手術 電話 九〇四八三

醫師 **郭人驥** 診所 法租界菜市路榮仁里四十一號斜橋醫院 時間 上午十時至下午三時 科目 內科小兒科產婦科皮膚花柳

醫師 **俞卓初** 診所 新閘路大通路培德里十一號 時間 上午九時至十時 下午四時至六時 科目 內科小兒科 眼科花柳科 電話 三〇四八三

醫師 **劉棨敬** 診所 寗波路河南路江南銀行 時間 至三時 下午三時至六時 住宅 東西華德路自來坊廿號 科目 內外科皮膚花柳科 下午七時至九時出診 下午一時 電話 五〇四二一

侯光迪醫師 診所 靜安寺路梅白格路祥康里四十三號 時間 上午十時至十二時 下午一時至四時 科目 內外科婦人小兒科肺病花柳科及戒煙 電話 三〇二五一

滯也。是則巢氏之所謂痰。已非飲之舊貫。而爲飲之變相矣。後人以粘稠涎沫及濃厚之濁唾爲痰。實萌芽於此。特其謂由水飲結聚而成。則尚認痰之成就爲由飲而來。此則未盡脫離金匱之說耳。由是言之。巢氏之所謂痰。上紹仲景之言。下開後世之門。實痰說古今變遷之過渡關鍵也。千金外臺之論痰。亦過渡時代之物。蓋隋之與唐。時代相接。醫家之論。未甚變易也。千金旋覆花湯。主胸膈痰結。唾如膠。此即今人所謂粘稠之痰也。其所謂停痰澼飲之類。大半皆是胃病。蓋附湯之嘔沫。乃胃中之粘液。後世之所謂胃痰也。實爲胃粘膜炎之證候。撩膈散之飲實寒冷。蓋附湯之痰冷。吳茱萸湯之胸中結冷。心中嘈。皆與吞酸吐水。同一疾病。乃胃酸過多之見證。千金翼赤石脂散之吐水。亦即此病。與今所謂痰者。無關係也。然病源論千金方千金翼方外臺秘要等。雖已認粘稠之涎唾爲痰。然其所述痰飲各病之候。除引金匱舊文外。(如支飲懸飲有欬嗽之證。)皆鮮有及於欬嗽者。以是知其所謂粘稠之痰。皆胃之粘液。皆急性或慢性胃粘膜炎之病候。非今人所謂由欬唾而出之痰也。以今日之所知。以推測古人所說載之病候。每不能十分確當。以古人之觀察不十分精密。而記載不十分詳細故也。然其粗大之證候。尙有可據者。如金匱述痰飲。有素盛今瘦。水走腸間。瀝瀝有聲之文。知其腸之消化吸收機能。障礙頗甚。營養爲之不良。故瘦削也。且有氣體發生於腸間。而腸之內容。本爲流體。氣與水合流。故瀝瀝有聲也。此必胃腸中有狹窄之處。擴張之處。不然。則有消化不良。或運動遲鈍。或發酵腐敗等病而致然也。支飲之證候。有欬逆。倚息。短氣。不得臥。其形如腫。又有喘滿。心下痞堅。苦冒眩。不渴等證。此即所謂水在心。心下堅築短氣。惡水不欲飲也。此必心臟有病。若左側濕性肋膜炎。蓄水甚多。以壓迫肺心。亦能使心下堅築而短氣。然肋膜炎當有痛有熱。懸飲之欬唾引痛。伏飲之滿喘欬吐。發則寒熱。背痛腰疼。稍與之相近。而支飲不言痛。不言熱。實不似肋膜炎也。千金之旋覆花丸。其所主治之證候。完全是胃擴張胃下垂之病。無所謂澼也。要而言之。隋唐之時。已認粘稠之涎沫爲痰。惟支飲爲心臟之病。餘皆胃腸之證候。未有如金元以後之誕怪也。又以痰之源。皆爲水飲結聚而成。尙與金匱不甚相遠。未有如金元以後之龐雜也。

中藥西用(續)

周夢白

㊄綿馬(貫衆)Aspidium.

【本原】本品係水龍骨科(Polypodiaceae)植物Dryopteris Filix-mas Schott之根莖。及其葉柄殘基。在秋季採集之。將其叢生之根及葉並枯朽部分。除去而乾燥之者。

【形狀】本品之根莖。呈圓柱形。亦有彎曲者。往往具有縱長之裂縫。或粗大之葉柄殘基痕。並少數粗大縱長之稜線與溝紋。表面皆現棕黑色。內面則現淡棕色。具六至十二個之維管束。形成不連續之圓圈而排列之。臭微。味初甘而收斂。後苦而辛。

【成分】本品之有效成分。甚爲複雜。學者之意見。尙未一致。據包姆氏(Boehm)稱爲綿馬酸(Filixsame)有($C_{35}H_{38}O_{12}$)之組成。乃淡黃色細微杯狀結晶。又據郭朗飛氏(Knafl)稱爲飛馬龍(Filmaron)係$C_{47}H_{52}O_{16}$之組成。乃無晶形蘐黃色粉末。其他尙含有揮發油。脂肪油。綿馬鞣酸等。其揮發油。具有綿馬固有峻烈之芳香氣味。

【貯法】本品容易起分解作用。宜遮光密閉。注意貯藏於乾燥在生石灰上之容器中。其剝去外皮及斷面呈綠色者。均不應貯藏。按中華藥典綿馬名下。附有貫衆。意即綿馬與貫衆是同物異名。然查貫衆之原植物爲Aspidium Falcatum S. W.。雖起首一字。與綿馬定名相同。而原植物與綿馬實異。且綿馬是驅蟲藥。而貫衆乃止血解毒藥。效用亦不同。似係同類同科而非同種植物。特記於此待證。

【試驗】本品剝去外皮。已變褐色者。爲陳舊品。效力減失。藥用須用其新鮮者。其斷面應呈綠色。本品之根末。不宜現帶黃綠色。本品之灰分重量。不得超過百分之三。

【效用】本品爲有鉤條蟲及廣節裂頭條蟲之驅除藥。效驗極良。惟對無鉤條蟲。不及石榴皮云。十二指腸蟲。亦有用之者。小兒用其四至五格蘭姆。大人有用至二〇至二五格蘭姆者。

科學的達生篇 (五)

俞松筠

(七)妊娠確實的診斷

(乙)孕與病的誤認

庸醫們往往誤指有孕是病，無孕偏說有孕，因此，誤人生命的事實，常常發生在社會上，現在我把這種情形寫在下面，以便大衆注意一下：

㊀有孕的說是有病：在許多婦人們中，假使月經停了三個月，身體逐漸瘦弱，胃口不佳，睡眠不安，精神萎頓，喜怒無常，但是沒有嘔吐和惡心的表現，連她自己也很疑慮，倘若就診於產婦科庸醫，大都不是說乾血癆，定是說阻經，隨手開一張通經藥方，吃下去眞正靈驗，不出兩天，鮮紅的月經，果然下來了，不過不很暢達，再去復診，於是藥味加重，血塊不斷地下來，可是這婦人，經過這種狀況以後，頓時面色蒼白，虛汗虛脫不省人事，這種危險程度，就是變相的打胎，豈不可怕麼？

㊁無孕的偏說有孕：假使三十餘歲的婦人，數年或十餘年來，從未生育，或雖曾育而夭折者，此時月經忽停，也覺疑慮，倘若去請庸醫診斷，往往說她是懷孕，如果兩月後，她的月經又來，嗣後逐月行經一次，但甚稀薄，仍去診斷，往往說她是老鼠胎，於是按月服用安胎藥十二太保胎散等藥，直迄十三個月或二十個月，尙無分娩的象徵，原來：這婦人的腹部，雖略膨脹，但是子宮如常，並未增大，亦無上述種種妊娠的現狀，這也是一個診斷錯誤的笑話。

(八)產科診察法

產科診察，最須詳明，大都不外下列各法：

(甲)問診

在一個產婦方面的既往症，及狀態，對於診察上，極關重要，下列各問題，尤其不可忽略：

㊀本人姓氏，籍貫，年齡，職業（或夫之職業）？

㊁父母兄弟姊妹有何疾病，（尤其是結核，精神，癌腫等病之有無）？

㊂本人幼時曾患何病？在產科所注意的，乃是骨症及關節炎，尤應注意軟骨症（即佝僂病），

㊃既往的健康狀態，注意月經來潮後之疾病？又如關節炎心臟病傳染病等，尤關重要。

㊄月經最初來潮時的年月，及其經過，順序，多寡，持續日數？平常月經，有何障礙？

㊅如係經產婦，已往的妊娠分娩及產褥之經過？

一妊娠 是否足月？有無流產早產及惡阻等患？

二分娩 是否難產？遲速如何？有否出血？是否用過手術？

三產褥 有否發熱？嬰兒的生死？

㊆此次妊娠中的狀況：一末次月經的時日？二受胎時期？三閉經後的自覺症狀？四有無惡心嘔吐症狀？五自覺胎動的時日？

(乙)現症

診察以前，須先檢查全身，注意各種要點如下：

㊀身體之大小：體格，骨骼，及營養狀態？

㊁肺臟心臟之疾病？

㊂下肢是否浮腫？有無靜脈瘤？

㊃脊柱彎曲或其他骨之彎曲者？

㊄尿中有無蛋白質或糖質？

㊅神經系統？

㊆乳房腹部之檢查。

(丙)觸診

觸診是藉手指觸覺的診斷，亦爲診察上之必要條件：

㊀腹部膨脹之程度及其厚薄？

㊁子宮之形狀大小，緊張程度，子宮壁之厚，及子宮底之高？

㊂胎兒各部之位置(如頭部背等部)？

〇 〇 〇 〇

大華醫院

爲滬上設備最完美之私人療養院

極合上等仕女住院療養之需

X光檢查 各種電療 每日上午

院長 金夔章醫師

院址上海寶建路十九號 電話 七〇九〇七 七二五四七

章程函索即寄

肺病雜談

侯光迪

先哲有云。人必自侮。然後人侮之。物必自腐。然後虫生之。以之言疾。更屬確然。肺癆症久爲人類之大敵。人跡所至之境。即此症蔓延所及之地。死亡率居七分之一。譬如四百兆中將有六十兆人死于是症。其數至堪驚人。無怪先進各國盡力于衛生設施。儼若大敵之將臨。必嚴陣以待者。然肺癆菌散佈滿天下。物體也。塵埃也。食物也。痰吐也。糞便也。何莫非癆菌附着之所。人與人交接。人與物接觸。在在有傳染之危險。欲避免之。殲滅之。在事實上殊感困難。雖處處消毒。事事潔淨。然千慮必有一失。恐將無一幸免。第每于一種情況之下。往往此患彼否。此染彼免。此無他。個人之抵抗爲之而已。體質強健。抵抗裕如。病菌即無由入。即不自侮自腐。而外物不能侵之謂也。此其一。至于已患肺癆之人。在全世界人類中。幾居半數。而半數之中。有平時不見肺癆徵象。迨死後搜查肺部却發見結核體。不過生前一度患及。旋即愈復。仍能維持健康。獲享耄壽者。有病體支離而死亡原因已非本症。有患癆雖久。仍藉療養之方。得延殘喘者。大抵肺癆一症。不爲不治。全視調養如何。抵抗力之大小。而迥異其運命。故療學家頗謂癆症有醫愈之可能。以吾國衛生之幼稚。生活之低下。患癆者幾十之八九。或患肺病即瘰癧或喉頭結核(喉皮)或關節炎(鶴膝風)或支氣管炎及支氣管擴張等。觸目皆是雖不盡屬肺癆。而爲癆性結核則一。然未見死亡載道。人口銳減。可見天然愈者。大有人在。由此觀之。益信癆菌不能殺人。果被殺者。實與以可乘之機會也。此又與自腐虫之理相胳合矣。此其二。今且論治法。遑諸前說。癆症與個人抵抗之關係。已甚明瞭。故治療方針。不外由此設想。第一建造健全之組織。第二充實血球之原質。增加血球之製造。空氣。日光。滋養料。久爲療養所必須。夫人能道之矣。但有一種誤解。亟須糾正者。患癆之人。每以魚肝油爲唯一滋養品。或喫生牛肉。及生牛肉汁。雞卵。雞汁等。殊不知多食與滋養。確爲兩事。食而消化。方爲滋養。食而不化。轉成賊害。故服肝油宜于慢性期內。在纖維變化之時。或在肺病初期。如服之于肺組織變壞之時。則惹起消化之障礙。而摧殘食欲。爲害不淺。如將肝油摩擦肌上亦可藉皮膚而吸收此乃替代內服之一法當視患者之狀況而規定其次數。如極羸弱者隔日摩擦一次。

診餘閒談(四)

張森玉

戊、罐頭食品及腐敗食物 久藏之食物，質地多敗壞，維他命消失，而又有毒質，腐敗之食物亦然，因有害無益，故宜忌食。

己、薰過與加香料之食品 暫用有開胃之效，久則傷胃，有數種香料，亦能毒害。

庚、肉食應減至極少限度 每日之營養，有少量補充已足，用大量不能消耗，致令人體重而肥胖，而吾人之身體，不欲其肥大，祗求堅韌，強壯，樂於作事，極爲活潑，富有抵抗力等，方爲健全。

以上所述者，皆從簡略，因積診務之餘暇，匆匆脅出付刊，疏漏之處，幸讀者原諒。(完)

介紹三大誠實可靠的補品

(主治)

精神萎頓 腦系衰弱 四肢無力 胃口不開 操勞過度 腎虧遺精 傷寒熱病 久不復元 孩童發育不良 中年操勞疲倦 老年精神衰弱 產後血虧少乳 均爲絕對妙品

「雙虎牌」牛肉汁 童雞汁

「科達」麥精魚肝油

「科達」虎牌麥精魚肝油。首創老牌。行銷全國各埠已十餘年。此品係選用英國大麥嫩芽。挪威鮮魚肝中之油。和人體所需要之化學營養品。按照科學新法。製煉而成。味甘無腥。療治百病。早爲服者稱譽。如患體虛弱衰。腦力不足等症。宜早購服。功效甚大。誠四時滋補之聖品也。惟近年以來。影戤倣製者甚多。購時務請認明註冊虎牌商標及「科達盒樣」庶不受欺。

◎功效◎ 強身健腦 開胃消食 潤肺止咳 治癆療虛 培元固本 補腎增精 男女老幼 四時宜服

總經理 上海北四川路 科達西藥廠

本埠先施永安新新三大公司及各埠各大藥房醫院均有出售說明書承索即寄

商標 解百勒 麥精魚肝油

TRADE MARK 'KEPLER'

COD LIVER OIL with MALT EXTRACT

嬰兒之壯健恒視乳母乳質之良否爲轉歸乳質之良者含料豐富而組合適當有此乳質而嬰兒之壯健可立而待反之則瘦弱善病終其身不免爲藥石之奴矣故嬰兒宜求乳質優良之乳母乳母宜求完善之補食此項補食要以「解百勒」麥精魚肝油爲最適宜凡乳母乳質不充實或不純良者服之能改造爲極佳之乳質其間接影響於嬰兒非淺鮮也

本品貼有華文瓶簽各藥房或百貨商店均有出售

BURROUGHS WELLCOME & CO.

LONDON AND SHANGHAI

英國倫敦 中華上海 寶威大藥行 (英商寶威氏基金有限公司)

腎氣強壯劑

◉腎氣丸之科學的根據

腎氣發弱一症，爲古今中西最難治之疾病，凡患腎及生殖器具有此症狀，且以病人自身觀之，幾神經天賦，本能之幸福，不得人世之樂趣，自訴可厭者，大痛苦之事，據日本狩野病院統計，神經衰弱病者二千四百十五人中，所謂「性神經發弱」者，有一千九百八十六人云，其數實占百分之九十，殊爲可驚之事實。蓋臨床醫師之最大難關，在治療性神經衰弱症，古今學者費盡研究得確實有效之方法，孜孜研究者，既幾千百年矣，而仍不得有效之藥物，現今市上，雖有所謂補腎特效藥品，無慮數十百種，而皆不惟缺乏根本治愈之效能，并見有一時的滿足之效力者，亦不可得，良可慨也。

於是，上海佛慈大藥廠國產藥物研究所，爲謀解救腎氣衰弱者之苦厄，而悉心研究之結果，遂發見張仲景腎氣丸，能療治性神經衰弱，確有特效，茲略述其科學之特徵如下。一，腎氣丸係我國醫聖張仲景先生之特選靈方，具有黃岐以來五千年先賢臨床實驗之歷史的根據，其立方之微妙效方之確實，爲古今幾千萬億國人之體驗證明者，故能正正堂堂公開藥方，（方見金匱玉函經及佛慈出版補腎秘方）歡迎全世界中西醫家之臨床實驗，而不可與現下市上流行之所謂秘方補腎劑及外國成藥等無價值者同日而語，蓋彼外國秘方成藥，我國一般醫師概不採用，因不能以寶貴生命之人體，供給外人秘藥之試驗品也。二，腎氣丸係根據我國歷代太醫院世傳古法，并應用最新科學之器械及技術，由八味國產藥物，抽其有效成分，而調製者，故絕無脂肪纖維等無用物質，且最少力多，服用簡便，其奏效迅速確實，較諸蒸式炮製等臟器製劑，有天壤雲泥之別。三，在現代新藥之諸腎氣強壯劑中，最盛行者，及臨床醫學上之實驗，腎氣丸係黃岐以來五千年間實驗於人體者，其效力不甚確實之臟器製劑，容易腐敗，後者則係一種藥品，如用之過度，及有害之處，腎氣丸則有益而無害，能增進副腎及生殖內分泌刺激素Hormone之作用，使人維持及回復其青春時代，特效聖藥，腎氣有史以來超越中西之理想的腎氣強壯劑也。

佛光牌科學國藥腎氣丸每瓶（服七天）定價洋二元每料（四瓶）洋八元

▲奉贈補腎秘方十萬冊函索即寄▼

上海英租界仁記路三十五號佛慈大藥廠有限公司啓　電話一八五六一號　各埠各大藥房均售

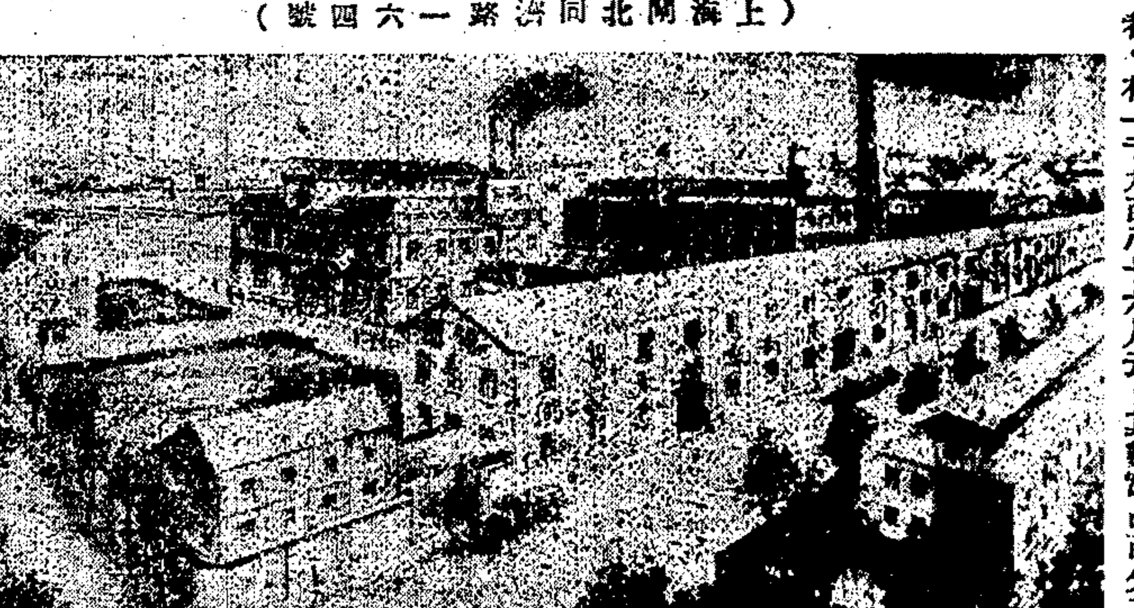

華商佛慈大藥廠有限公司第一工場全景

（上海閘北同濟路一六四號）

春宴之後

進以冠生園陳皮梅數粒　醒酒消化　味美快樂

慎防假冒　唐拾義久咳丸

如無驗眞劵者即是僞品　世界各埠均有經售　上海父子大藥房

羅夫人背部患風濕症

幾乎一命嗚呼　後服古露精神鹽乃愈

羅夫人嘗求一醫治風濕背痛之藥而不可得。最後試服古露精神鹽。乃獲痊愈。有其自述經過之來信爲證。

「二三年以前。余之背部患風濕症。久治不愈。幾乎一命嗚呼。作痛時惟有靜臥牀上。以待減退。友人以種種方法見告。余無試之。卒無一驗者。兩年來始服古露精神鹽。竟能使腸胃通暢有序。而精神頓之爽快。余敢正色奉告。惟每日服古露精神鹽。乃可使余舒適。特此函述證明。並望隨時公布。庶世之同病者知所問津焉」——羅夫人

大凡根本治療風濕骨痛之物。必須同時有三種作用。(一)須能溶解尖鋭之晶形尿酸。(二)須能驅除尿酸於體外。(三)須能防止尿酸之再生。古露精神鹽中有兩種成分。爲最有效之尿酸溶劑。迅能將鋭晶質尿酸之鋭鋒。使化爲一種溶液。其他成分。又能興奮腎臟。助其排除尿酸於體外。此外尚有鹽質。能防止食物在腸中發酵。俾致痛之尿酸。不致再度形成。

各大藥房洋雜貨店均有出售　(一)

經濟專刊

每星期一出版　第八期

傾銷稅與國貨年

何冰

中國爲國際資本主義銷售商品之尾閭，由來已久。因彼此角逐，企圖獨佔，各國對華貿易常出於「傾銷」方式。如戰前英日棉織品在華市場之逐鹿與夫戰後日本棉織品之獨佔，英不以傾銷政策爲主幹。自資本主義高度發展，而引起普遍的世界經濟恐慌以來，各國力求收支之均衡，利餘商品在華之傾銷，遂益激烈。傾銷或曰「屯井」，乃英文Dumping一字之譯音。意義至簡，普通以某一市場，被另外一市場之生產者，以其剩餘生產品，用非理性的低價，發售於其地，其地即謂爲「屯井場」。換言之，所謂傾銷者，即某國之生產者，以其本國內市場之售價，或低出成本以下，目的爲壓迫他貨，掠取市場。輸出此種商品之國家，爲「被屯井者」。在輸出國言之，凡以同種商品用各種不同之價格，在各種市場發售，即爲屯井，是以屯井之進行，不外四種方式，即：㊀售價低出於國外市場同樣商品之價格者；㊁售價在國外市場之低賤，競爭者不能與之相對抗者；㊂售價在外市場低於本國市場同樣商品之價格者；㊃售價在成本以下，生產者無補償獨佔者外，多是也。各國對華貿易之商品，除獨佔者獲得者外，多是以屯井之方法出之，其間尤以日貨爲主。日本以屯井之棉織品，煤，魚介，水菓等物，均以屯井方法，排斥他貨。就最近言，如日煤撫順，元山，神田，池野各貨價格，莫不一跌再跌，撫順煤原來傾銷價格爲日金四．六〇元，最近且跌至二．八五元。其他各貨，類似者亦多。自表面視之，貨物價跌，於消費者有利，固爲輸入國之益；實則有大謬不然者在也。

強國之道，在於國民經濟之發達；欲達到此目的，國際收支之均衡，實爲首要之條件。但如此政策，實爲新興工商業，不論原料製造等各方面，非發達本國之工商業，奚足語此。而外國屯井本皆較資本主義先進國爲高，以之與人競爭，國工業尚不易；如有同樣商品之傾銷，自難存在。已屬吾國之國貨紙業，火柴業，海味業，紡織業等之不能發達，莫非受資本主義國家傾銷之打擊者。歐戰時資本主義國家無暇東顧，津滬紡織工廠，即紛紛興起，如雨後春筍，迨夫歐戰結束，即隨之紛紛倒閉，至今一落千丈，即此一端，足爲明證。世界各國，關稅絕對自主，對於外貨傾銷，自可高築關稅壁壘，以資限制。吾國關稅雖云自主，而非絕對，而對於外貨傾銷之限制，尤爲孔亟。是傾銷法之施行，實爲急不容緩者也。今年旣爲國貨年，對於國貨之提倡推進，自有賴於傾銷稅之實施者良多。在華傾銷與商品，以日貨爲多；是傾銷稅之施行，是爲抵銷日貨之一助。此外，俄國亦以傾銷政策名於時，中俄復交後，吾國爲防免蘇俄貿易之不利計，亦有賴於傾銷稅之實施也。

集團經濟制度下之四集團

楊克齋

人類以社會組織之進步，經濟生活之範圍亦日漸擴大。蓋以環境的不同，時代的需要，故有各種不同範圍的經濟以適應之。即至世界經濟，各國從前固不竭全力促其實現，乃至近年來，各國又不復趨向於國際經濟之發展。考其原因，約有兩端。㊀世界或國際經濟最要之點，即在國際間貨物之自由流通，而現在各國名義上固均通商自由，無所阻礙，而實際各有極高之關稅壁壘，限制他國貨物之進口，以期本國貨物在國內不因外貨而受影響，各國以本國利害關係，故均不願犧牲自己之利益，而將關稅減低，於是乃有生產合理化之說，以期減低產品之成本，然以各國之普遍採用生產合理化之減低，亦不足言競爭矣。㊁國際經濟之要，莫過於資本及金銀之自由流通，而過去三年來各國均相繼禁金出口，一九三〇年至一九三二年各國均倡匯兌管理以控制資本之流通，其尤甚者，乃有禁止匯兌之事，即至最近更又採用貿易管理，此種辦法實阻礙國際經濟之進，而自掘墳墓也。代此而興者爲集團經濟。集團經濟(Blocs Economy)一詞，見於世上爲時甚暫。所謂集團就是以一個強國爲中心，這個強國或者聯合隣近的弱小國家，或者來總地的殖民地或準殖民地成爲一大集團，在集團以內，由高度工業發展的強國，有原料取給的便利，貨物行銷的絕對自由，當然是關稅壁壘打消，用極有利益的條件相與交換貨物，集團的經濟的意義和目的就算達到了。於是乎一個強固的經濟集團(Economy Bloc)以內，一切經濟活動的實施，可以自由無礙，指揮自如，然如此，那麼還用國際經濟做甚麼，現在的高度工業發展國家都走入這一途了。就現在世界上的經濟集團有四個，國家爲中心，也可以說世界的四大經濟集團，我們把一個個簡單的概括說明一下。

㊀美利堅爲中心的經濟集團，美國資本主義的發達開始於南北美戰時代，她的集團是由夏威夷菲律濱和巴拿馬及收復的古巴、海地、聖多明哥、尼加拉瓜等國而形成，其勢力的伸張，由先輸出商品，然後輸出資本，商品的輸出，由一九二二年的三，九七一百萬金元，增到一九二八年的五，三二一百萬金元，資本方面由一九二二年八，〇三一百萬元增到一九三二年一五，一七〇百萬元，她的勢力不僅在集團以內伸張，并且把英國的加拿大也有拉入集團的企圖，這個祗要看英國的商品和投資的增加比率不及美國增加的快，就可以明白。

㊁英吉利爲中心的經濟集團，這個集團是由英本國，愛爾蘭自由邦，加拿大，紐芬蘭，澳洲，新西蘭，南非聯邦等自治領，及印度，錫蘭，馬來半島，直布羅陀，埃及，蘇丹及其他英國殖民地屬地等而形成，然而英國現在所感受的是殖民地，自治領屬領等和英國經濟關係的漸次脫離，同時又以美國集團勢力的伸張，於是英國貨物的市場愈縮愈小，投資額在國際投資市場也漸漸的縮小，英國既然感受到這種情形的痛苦，於是乎在去年就有渥太華會議的舉行。會議的目的就是在解決貿易和關稅等問題，最後成立了十二個協定，實行新的稅率，施行禁止關稅，是英國實現她的集團預定對外的稅率，還是提高關稅，其他各領屬地也都依據協備的新活動。

㊂法蘭西爲中心的經濟集團，這個集團是由法本國，土尼斯，阿爾及爾等之北非洲殖民地，更加上馬大加斯加爾，安南等殖民地而形成的，法國的工業發達較英美爲遜，所以輸出的商品和投資也沒有像英美那樣的順利，大戰以前比較上步一些，一九二八年以後，各國的現金於是都集中於法國，一九三二年末法國金之保有量達六百六十六億法郎，對中歐久抱有野心，現在波蘭，捷克，比利時都在他的統率之下，構成與英美對立之集團。

㊃日本現已成爲世界四大經濟集團之一，原因是日本的工業後進，還够不上和歐美競爭的地方，而他方面日本的工業技術是一個壟斷的局面，所以他的經濟勢力向東方伸張，他的貨物行銷地和原料的供給，已不祇限於臺灣，朝鮮和南洋，歐戰時，日本先人一步手奪取我國東三省，以使日本更感緊迫，於是由東三省出發而侵佔熱河，華北，以謀取得永久的地盤，形成一東亞門羅主義，以完成其經濟集團之範圍，而與他國之經濟集團相衝突，在這種情形之下，我國應如何應付，才不至爲外來經濟侵略所滅亡，這是工商界一的責任，乃爲全國上下且爲最重大的責任。

國難期中之工商業

鳳梧

民國二十一年總結帳已於十日前過去矣。在未結帳之先，市虎頻傳，相驚伯有，良以去年（二十一年）之一年，我國工商業遭遇未有之困難，因有一二八之變，二十年度總結帳，雖迭經延期，實際上仍未舉行，直至去年總結帳期始同時清算，此其間予金融界及工商界以不便者已不在少。再加以世界經濟雖有各國專家殫心絕慮，以求解決。其無如枯涸竭蹶不減於曩昔，失業之人數，祇見其增，不見其減，農工產品之滯銷，依然如故，擁有多數黃金者，積儲固不便，貸放又不敢，適以成其爲黃脹病，缺乏黃金之國，有爲通貨膨脹之結果，物價高騰，民生愈艱，如日本全國生活費指數（去年十二月）竟比前年同月加起百分之四。

七，一般勞働階級，既感失業之痛苦，又爲生活所困，而各國仍不覺悟，依然一面關稅壁壘以杜絕他國產物競爭品之輸入，一面竭力過剩之商品向海外謀銷場，竭本國之力，以圖之，至無可聯合，則不惜訴之武力，強占人地，而遂其推銷商品，收取原料之企圖，夫各國皆有其實力，非黃金所能吃，故其可以不通互相撤銷，而無其他之障礙。國防上國中之需要，即經濟上亦門戶洞開，洋貨輸入，任令滿載金錢以去，而無力挽救，乎其微，雖云自主，所能保衛我工商業者，仍微之高下，況各國貨產品，雖有金價上漲之影響，仍復如江湖之涌入，於是舶來之品，大量傾銷，本國新興之工業，乃爲洋貨傾銷所摧折，不克自振。

祁門的「紅茶」與「紅潮」

壁

中國的茶業，正在日薄西山，快要到沒落的時期了！自然，這不僅是茶業如此，在整個的農村的崩潰中，凡是農產物，可說沒有一種不受到嚴重的恐慌！

在三個月之前，爬山越嶺，我得有機會，來到了中國最著名的紅茶出產地的祁門。祁門真是一個窮鄉僻壤，全年教育費總數不及一萬三千元，而沿途所僅見的高公所，內像私塾般的一所學校，與生活的還是幼壙林和神鬼之類一的籟籟。

在崇山峻嶺的十層以前，樹木茂密，滿山遍野，都被重霧籠罩着。茶爲性宜高燥而又須深厚的雲霧，植物的生長，最是適宜的生產地，這一處最適宜的生產地昌江橫貫西南兩鄉。

在長江以南的山上，而又有茶爲性宜高燥而又須深厚的雲霧，潮濕的土壤，祁門便是一處最適宜的地方，祁門的紅茶，已被印度錫蘭茶所奪，但祁門的茶還能勉強的在掙扎，以以前，而且如前年，每擔自到過三百元的，還是得天獨厚的原因罷！

民國二十六年，才開始以紅茶之製造法，徽人余某，祁門製造紅茶，以其地廣人稀，一面則以茶價便宜，才漸漸地興起來的。在當初的市價，就每擔十兩以下。最近數年，平均每擔一百元計算，祁門全年的收入約達二百五十萬元之多。

這樣小的一個縣份，每年能有偌大的現金輸入，還不是一個最好的現象嗎？而且如豪德鎮所出產的名貴瓷器，其原料日白磁土，大部分也是由祁門的生產，此外木材及其他農產品出產，一年的數量也很大。

說起來可憐，擡茶製茶的男女工人，多數是由外縣進去的；鄉人大都吃烟茶的，到處林立，而賭風之盛，則亦爲各地之冠。這個還無關大局。最厲害的是紅丸子的暢銷，終年的數量是有限，吃上了癮，終年僅能延他們十年二十年的生命。紅丸是由嗎啡海落英等所製成，不論是最好的時候，可以擡天的抽，吃上了癮，則的男子，十人有六七人都已染上了紅丸，以每年買鴉片已抵不過支出，祁門人所稱紅丸爲祁門的紅潮。（徽州茶通）這種紅潮不但是浪擲金錢，而且要亡國滅族的。還種紅丸的來源，當然是外國帝國主義者所輸入；而內地的能够運銷，則當地的軍警，不能不負其全責了！

據說祁門如此，徽州各縣也都如此，不過是不能例外。那末這紅潮不但在祁門，已蔓延到了中國的全部了！

在日人侵略下上海市去年之漁輪業

屈若寐

上海位東海之濱，握工商樞紐，凡在江浙沿海捕魚之漁輪，出入寰業，類皆以此爲根據，蓋漁輪爲之旺盛，中國新式漁業之中心，每月漁獲價値，亦不下七八萬元，現下拖網漁輪與出入上海者，共有八隻，手操漁輪有四對（八隻），總噸數約一千五百噸，手操漁輪合作、猶如賽有之對船之作業，以二隻聯合以爲一作，（其漁輪之總噸數約三百二十噸）其出漁之漁場，即在長江以外之花鳥山東北，佘山東北，以及海礁附近，惟亦有駛至東汀島附近，或竟至溫州灣外漁者，上述數處漁塲所産之魚，以大黃，小黃魚，鯧，鰳，鯊，烏賊最多，次之爲鰻，蟹，馬鮫魚，鮸等，茲將各月份漁塲漁期與漁獲之魚類，列表於後。

月份	漁塲	漁獲
一月	花鳥東北海礁附近	鱸鯧鯊鰻
二月	舟山羣島東方海礁	鮸鰳鯊鰻小黃魚
三月	東南花鳥東北佘山東北	鮸鰻小黃魚
四五六	佘山東北	小大黃魚烏賊鯊
七八九	花鳥及佘山東北舟山羣島東方	小黃魚鰻鰳
十一十二月	海礁附近三門灣東	鱸鯧鯊

（註）表中所列各魚，係指其中多數而言，如漁獲以最多者首列，下類推。

每年各漁輪出漁次數，通常爲三十次，去年因受一二八戰事之影響，二三兩月，大都未出漁，七八兩月，又爲船舶歲修之期，故全年出漁祇有八月，漁獲乃不如前，且尙有因煤冰等消耗品價格之增高，而受損失，故十二家公司，大都僅敷開銷也。

去年各公司經常開支，約共五六萬元，分析之，船員薪金年計一萬二千元，漁具船具之添置，年計五千餘元，保藏魚鮮之冰，消耗頗大，出漁時裝載之多寡，恆視天候之寒暖而殊，一般在夏季約九萬斤，冬季約三四萬斤，平均每次出漁約需六担，其價格亦視寒暖而差，自一角五分至七八角間，平均每担約値二角五分，故冰之開支，年計四五千元，此外最費者，要推漁輪燃料之消耗，如蒸汽機關之拖網漁輪，每次出漁約需煤五六十噸，每噸價約十五元，年計即需三萬元，（中華漁輪則用柴油，所費亦近此數）其他再加各項雜用及公司開支等，年支當在二萬元，此爲拖網漁輪公司之大概，他如手操網漁業，費用較省，去年各公司約開支三萬餘元也。

至去年份漁獲價値，以永茂漁輪最多，惟其價格中尙未扣除魚行代售之佣金，茲列表如下，

漁輪公司名稱	漁輪名	出漁次數	數量(擔)	價格(元)
永勝漁輪局	永茂	三六	七、一四五・八九	七四、一五〇・九〇
聯興漁輪局	聯豐	三八	七、四九五・三九	六七、〇七四・六〇
陳家庚公司	集美	三四	七、五九四・八三	六〇、〇三五・三三
永順漁輪局	海順	二八	七、三三九・三七	六五、七七七・四八
茂豐漁輪局	茂豐	三一	七、四五三・七四	六一、八七四・六四
中華輪公司	中華	三四	八、三五九・一六	五六、一八六・〇三
三興漁輪局	永豐	三一	五、一六八・九五	五四、七三三・五〇
	海興	三三	五、五七〇・八八	四七、〇九九・一九
福生漁輪局	福生一二	二四	四、〇八九・三九	四二、一二四・四〇
志遠漁輪局	鴻富貴	一八	三、七八〇・二六	三五、三二七・四六
浙水產學校	民生一二	六	一、七〇五・七三	一六、九四六・五四
泰興漁輪局	泰興一二	三	四八四・九九	三、七八六・七九

（註）三興漁輪局之海興與漁輪、乃租與江蘇省立漁業試驗塲、出漁時兼作各項試驗、故漁獲不豐。

如上表所示、因受日漁輪侵漁之濫捕、漁獲較往年已銳減、然口外海洋合於行漁之面積、尙廣、關係非常、祇待開發耳、與漁輪業最有關係者、即漁獲出售時之價格、有時不能得善價、蓋上海一埠、雖擁有衆多之人口、然每日海魚之消費、亦祇六七萬斤、故一旦數漁輪同時進口、魚價即爲供求之關係而下落、裝冰鮮船又成羣進口、船來品如潮湧入、市價必致狂跌、例如黃花魚、去年四月份、最低每百斤祇售價一元五角、平均每斤僅値一分五厘、漁業中遇此當然困難矣、欲謀挽救、在漁輪公司方面、則在漁船裝置無線電、隨時將市面價格報告、使漁輪進口日期、得知所擇、然整個辦法、仍在開闢銷路、如上海黃魚價格暴落、而內地都視若珍品、即交通稱便如京滬杭甬沿綫各地、其價格已較增數倍左右、故欲謀漁業發達、務須將上海供給過剩之黃魚、輸入內地缺乏黃魚之處、則市價可以調劑、一面設立冷藏庫、如遇魚類進口旺盛、魚價狂跌之候、則儲藏以待沽、及市上缺貨、不難出所藏以應市、則一方可以調節供求、他方亦所以保全漁商自己之利益。

此外吾國漁輪業所感覺日漁輪侵漁之痛苦、（不堪言狀）日人每年以數百艘漁輪、作有規模之循環撈捕、致使漁獲漸減、而又時時私運進口、雖海關查禁以及抽收漁稅、然日輪尚時用駁船運人、或捕獲後載往靑島大連、再由商輪運來、慣用傾銷政策、恆以最低價格、摧殘吾漁業、即如去年十一月十七日日本漁輪鷄丸進口、傾銷漁獲四萬八千斤、（大都爲黃花魚）該魚當時市價每担在二十元左右、自被該輪傾銷、魚價即降至十二元、入後竟達十元、前年（一九三二）同時、黃花魚最高自三十五元至四十元、彼以中國出產、依諸中國市塲、就吸收我國金錢、每年輒以千萬元計、際此時期、能不及早注意以謀挽救乎。

去年漁輪業雖形不振、然泰興漁輪局尙於十一月成立、漁輪名泰興一二號、出漁以來、成續雖形幼稚、然其爲本國興漁業、則頗可佩、深望有資者急起投資於方興未艾之漁業、挽回利權於已失也。

啟事

稿・吳瀛綬・王宗培・王雨桐・包健初・陸珂・謝菊會・弘毅・顧藩・王敦夫・胡一臧・高晉原・俞賦蒂・俞興元・林萊中・嚴若膝・十二月及一月份稿費已結清、自六日起具條蓋章向會計處領取爲荷。

本報發給酬費時間、略有規定、除每星期日外、每日下午兩點至四點、由本館會計處付給、讀備憑條、加蓋與原稿相同圖章、逕向支取、若數月併收、亦須按月分別具條蓋章、以便粘附底册、至蓋章一節、不論篇幅長短、或每月投稿次數多少、每篇均須蓋章、以便取酬時核對印鑑、如不蓋章、即作卻酬論、未來領者、總以不願受酬、六個月滿期、屆時仍有來稿請寄本刊編輯部收、以資發表日起、印行轉載、紀錄取銷等權歸本刊經濟專刊辦事處。

商業新聞

糧食　河下米市南漲北跌

（滬南）昨日來源二三十號、去路較佳、城鄉店胃採辦稍有、包胃行家銷動、上棧貨約千八百石、以是人心向上、價格跟起、蘇同幫及靑角等米高漲角許、南港幫去路雖有、而來貨亦多、市價無甚軒輊、陰元以繼續乏貨、高者已見提升、羊尖無貨、滬尖到源不多、僅口頭叫好、價無發展、廠貨羊尖仍居其盤、薄稻價開九元半而已、斛價如下、（單位元）

同里白更	七・九〇至七・八五	靑角晚稻	八・三〇至七・九〇
吳江白更	七・九〇	又　白稻	八・二〇至七・九五
北厍白更	七・九〇	又　飛來鳳	八・三〇
黎里白更	七・八〇至七・七五	又　一市興	八・二〇
蘆墟白更	七・六五	泗涇晚稻	七・八五至七・七〇
平望白更	七・八〇至七・七〇	新塍晚稻	七・九五
盛澤白更	七・六〇至七・五〇	楓涇晚稻	七・八〇至七・六〇
周莊白更	七・六〇至七・五〇	又　早稻	七・五〇
陶莊白更	七・六〇至七・三〇	松江晚稻	七・七〇至七・六〇
汊濘白更	七・九〇	西塘晚稻	七・六〇至七・三〇
陳墓白更	七・九〇	又　飛來鳳	七・九〇至七・八〇
蘇州白更	七・九〇	泖涇晚稻	七・三〇至七・二〇
同里蔑尖	八・二〇至八・一〇	亭林早稻	七・八〇
靑角蔑尖	八・三〇	張堰早稻	七・八〇
山塘蔑尖	八・一〇	廊下早稻	七・八五至七・八〇
平湖蔑尖	七・九〇	千行早稻	七・七〇
新昌薄稻	九・〇〇	松隱早稻	七・七五至七・七〇
新昌羊尖	九・〇〇	葉榭早稻	七・七〇
黃橋陰元	八・七〇	呂巷早稻	七・六〇
平湖陰元	八・〇〇	平湖早稻	七・六〇
周莊陰元	八・〇〇	南港陰元	八・六〇至八・一〇
靑角陰元	八・五〇至八・四〇		

（滬北）昨各幫來船十三四號、白粳店胃取短價略交、市形又小角外、薄稻來源稀有、零拆交平、形疲尺許、早稻到不旺、零化尚可、價稍帶疲、羊尖到少消活、價定立、杜尖小角外、客尖定勢、陰元亦小尺外、白元高疲尺許、中次小二三角、

白粳	陳文孝　八・八五	周學成　八・一〇	沈福寶　八・〇〇
	左金堂　八・八五	陳桂根　八・一〇	王阿弟　八・〇〇
	周國如　八・七五	鄒銀壽　八・一〇	華仁祥　七・八五
	秦寶仁　八・六〇	任阿四　八・一〇	毛根福　七・七五
	錢桂寶　八・四五	張泉金　八・〇七	沈壽根　七・七五
	華梅泉　八・一五	薛梅根　八・〇五	毛根福　七・七五
	李金春　八・一五	毛德夫　八・〇五	毛祥生　七・七五
杜尖	丁夫根　八・六〇	周子洪　八・三五	任阿四　八・一〇
	何金男　八・四〇	沈見平　八・三〇	沈福寶　八・一〇
薄稻	丁夫根　八・四三	唐夫祥　八・三〇	德茂福　八・二〇
早稻	正大戶　八・四〇	許桂生　八・一五	裘　大八・三〇
	晁龍泉　八・一〇	胡光新　七・八〇	沈　大六・六〇
	陳見方　八・〇七	裘裕昌　七・五三	周　二七・六五
陰元	褚金祥　八・一〇	福　泰　七・〇〇	
	唐夫祥　八・九〇	桑阿海　八・八〇	沈福寶　八・七〇
羊尖	桑阿海　八・六〇	白元　鮑阿桂	一二・三五

豆餅鄉莊已有動辦

昨日豆餅市因星期交易略稀、生仁微開三車、市見平疲、實因產區市價報小、粵方市亦不振、故成交見淡、昨成交之開封生仁價做六兩八錢、黃豆到銷兩續、人心因見餅銷展動、廠方採辦火車豆有六車、故貨主喊緊而售、致市形趨定且大有本街國坊陸續走化、所以前途漸見起色、豆餅銷、惟內地鄉莊應酬交易、故尚少正式市面、嗣後出口幫動辦、餅豆均有振作之望、杜黃豆大粒廣幫買口不弱、故在到銷兩敵之中、市態堅穩、紅糧鄉買緊接、且產價不鬆、致市挺立、茲將雜糧公會做開客貨行情列左、

▲黃豆　大連黃四・四四　至四・五七　正陽關三・九三　臨淮關三・八五　浦東杜四・三三　至四・〇五

▲黃杜豆　太倉杜四・一〇

▲白芝蔴　張八嶺白七・三〇　蚌埠白蔴六・七〇

▲荷米　南京米三・七五

▲紅糧　牛莊糧三・五五

▲菉豆　至三・四〇　海州豆三・三〇

▲生仁　開封六・八〇

大昌　巨昌和　廠豆餅二千件十四兩一錢至十四兩

糖市　建冰首盤已開出

—十三兩至十一兩七錢—

昨糖市以進戶稀少、前日拋價仍軟、趨勢平疲、公會划盤二四粗砂白划十五兩六錢半、稍有成交、二十號十八號中砂白以及八九十號荷赤、均無划出、號盤有建幫大來號開出建冰二百七十箱、計標準五福白冰每担價爲十三兩、王帽十二兩八錢、孔雀十二兩七錢、雙獅十二兩二錢、兄弟同價、獅球玉春十二兩、泰英十一兩七錢、均售市秤八二折、五十組新規、

五金　茶幫動辦五金品

昨値星期、五金交易因市塲上到者不多、故成交各貨無多、行情因亦無大上落、惟久鬆之茶棧幫、昨日突辦五金品有千担之鉅、查新茶登塲尚有數月之遙、該幫等因鑒於申市各貨價値之低廉、故預先收進、以防不時之需、查辦去之貨、有二號鋅片二百餘桶、價二十六兩二錢半、靑鉛四百餘担、價爲十二兩、比紅盤便宜二錢半、一寸二五本廠元釘五十桶、價每桶八兩二錢半、

紗花　美英棉一致下游

昨日英棉初因利物浦消息不佳及南方賣出而疲、後因一部份補空而堅、計期貨跌二三點、現貨不動、印棉停市、原電錄左、（四日電）

美棉		比上日	合申規	英棉		比上日	合申規
三	[illegible]	跌六	三〇・八〇	二	[illegible]	跌三	三一・五〇
五	[illegible]	六	二九・五〇	三	[illegible]	三	三一・六〇
七	[illegible]	六	二九・一〇	五	[illegible]	二	三一・八〇
十	[illegible]	六	三〇・〇六	七	[illegible]	三	三一・九〇
十二	[illegible]	五	三〇・〇六	十	[illegible]	二	三三・三〇
一	[illegible]	五	三〇・四〇	現	[illegible]	平	三五・三〇
現貨	[illegible]	五	二六・五〇	埃及	[illegible]	平	四八・五〇

金融　厘與拆無變動

昨銀行方面、因値星期、又爲新年例假半天、形勢非常岑寂、洋厘勿動、仍爲七錢一分三厘一毫二忽半、做出交易匯劃票欵六十一萬、鈔票一百萬五千、銀拆又爲白借、錢莊洋公單收解一千七百餘萬、拆票交易大十餘萬、銀公單收解一百餘萬、小錢莊交易三十餘萬、輔幣江南小洋因市上無交易、價仍與前日同、爲六錢三分二厘、廣東小洋改小半厘、爲五錢九分八厘二毫半、交易三萬五千角、銅元亦仍爲四百十六千文、

洋厘	七錢一分三厘一二五	銅元	四百十六千文
銀拆	借	衣牌	二千九百六十七文
江南	六錢三分二	角坯	二百四十九文
廣東	五錢九分八二五	貼水	四十八文

證券　上週債市經過良好

▼裁兵衝出五十元一九關等衝出四十元▲

上週華商證交市塲、經六日之休業後、開始交易、適逢廢歷新年、交易所新市塲適亦告成、空氣良好、外交緩和、東北戰事似較沉寂、加以銀市鬆濫、人氣極爲堅昂、銀行界略有買進、此皆漲風之由來也、且査年前、市上謠言極盛、多頭、如一號三十二號等、及多數散戶、均了結過年、空頭頗見擁擠、故開市第一日紅盤交易、各幫興高彩烈、大都購進、午前兩盤交易、頭盤漲風尤熾、一九關幾漲逾四元停板、次盤稍見平定、週二因時局稍有不良消息、見仁見智、所見不同、市價稍見混沌、但仍以補空關係續漲數角、週三較爲疲軟、散戶頗有售出、但三十八及四十五號吃進甚猛、市價疲而復堅、週四五盛傳和平希望、漸有實現之說、藍溥森入京斡旋、人心又轉激昂、大戶紛紛加碼、金融界續有買進、三十八及四十七進胃尤厚、廿一號雖有多頭出籠、但仍求過於供、兩日間又漲三元之譜、週六過、頗稱良好、各債漲上甚鉅、如裁兵衝出五十元、一九關一九善統鹽稅及整六、均衝出四十元、債市頗有回蘇之象、一週結果、計漲起二元餘角至四元半左右、其中以裁兵漲起四元六角五分爲最鉅、整六漲三元六角、餘亦漲三元左右、成交總數、計每日祗上午兩盤、共計成交二千九百零一萬八千元、內現貨三萬三千元、期貨鹽稅獨佔六百七十七萬、統稅佔四百四十餘萬、九六金長各餘則三百萬左右、一八關四十餘萬、九六金長各七八萬而已、一週漲跌表如左、

種類	期現	最高	最低	較前週	成交數
一八關	現	二八・五〇	二八・三〇	……	四〇〇
又	二月	三〇・一〇	二七・六〇	漲二・八〇	四、一五〇
又	三月	二八・八〇	二八・七〇	新開出	二〇〇
編遣	現	三一・六〇	三〇・三〇	……	六〇
又	二月	三二・九五	三〇・一〇	漲二・四〇	一八、五五〇
又	三月	三三・三〇	三〇・五〇	新開出	二、一〇〇
裁兵	現	四八・五〇	……	……	一〇
又	二月	五二・八〇	四八・〇〇	漲四・六五	三七、七五〇
又	三月	五一・四〇	五一・二〇	新開出	四〇〇
一九關	現	四〇・四〇	三九・九〇	……	一一〇
又	二月	四一・四〇	三八・六〇	漲三・六〇	三三、七〇〇
又	三月	四〇・七〇	三七・八〇	新開出	三、六〇〇
一九善	二月	四一・〇〇	三八・〇〇	漲二・九〇	一七、三五〇
又	三月	四〇・〇〇	三九・九〇	新開出	一、九〇〇
廿年捲	現	三七・〇〇	……	……	一〇
又	二月	三九・六〇	三六・七〇	漲五・二〇	三三、一〇〇
又	三月	三八・八〇	三八・〇五	新開出	二、九五〇
廿年關	現	三七・二〇	三六・〇〇	……	三〇
又	二月	三九・四〇	三六・四〇	漲三・四〇	二九、〇五〇
又	三月	三八・四五	三七・八〇	新開出	三、三〇〇
廿年統	現	四〇・〇〇	三七・二〇	……	二〇
又	二月	四〇・〇〇	三七・八〇	漲六・八〇	三七、一五〇
又	三月	三九・五〇	三七・二〇	新開出	七、三〇〇
廿年鹽	現	四一・五〇	三九・〇〇	……	四〇〇
又	二月	四三・〇〇	三八・七〇	漲二・九五	三三、七〇〇
又	三月	四一・三〇	三八・五〇	新開出	一五、〇〇〇
整六	現	三八・五〇	……	漲三・六〇	一〇
又	二月	四〇・五〇	三八・三〇	又三・六〇	八、〇〇〇
九六	二月	四・六〇	四・五〇	又・三〇	七五〇
金長	二月	四〇・三〇	三九・八〇	新開出	八五〇
本所股	現	四一・〇〇	……	久未開出	十股

自由談

盆裏的魚

王慈君

在新曆年關的時候，每個家庭因為新年閉市的緣故，不能不事先準備一些日用食品。這時，我偶爾在朋友家中看見他們買了一條預備新年裏來下酒的鯉魚。

瓷盆裏滿盛着清水，一條略帶青黑色的鯉魚悠然地在那裏面游泳着；牠那翅尾的擺動，在瓷盆中激起無數的漣漪。立在旁邊的人可以微微地聽得水與瓷盆邊相觸而發出的聲息。魚兒任性地上浮下沉，眼睛裏放出一條略帶紅絲的光波。聽的鼓動與人的脈絡的跳躍成為和平的對奏。

但是正在這恬靜的光景中，我那位朋友走來了；他下意識地望着那條活潑的鯉魚，臉上現出幽微的笑意；似乎在思索道條魚若干時以後便會供給他下酒。在這兵荒草亂的時候，耳邊聽不到砲聲和槍聲，還有美酒佳餚度新年，這是多麼愉快的事呢！他的笑意自然是人情物理之常。

但我却默默地替這條魚着急：眼見得娘姨不久便會很平易地把牠捉將出來，放到刀板上；用刀背趦下片片的魚鱗。魚感到痛苦了，拚命擺動。那時娘姨便會輕捷地在魚腹面一刀，鮮紅的血液迸出來了，牠還想逃逸，連續掙扎着。但牠的肚腸肝肺不久便都被人丟在一個碗裏了。祇有一股令人難聞的腥氣撲到人們鼻管來。

我默默地想到這裏，在隔室的朋友們的雀戰停止了，發出一陣喧嘩聲。我知道這是四圈完結，調換方向時的情形；假如沒有這剎那的空閒，他們在沉着應戰的嚴重時期，那裏會這般大聲咆哮哩！我也就隨意聽着，心下却湧起另一個念頭：我們這一羣四萬萬文明華胄，和盆裏的魚有什麼區別呢？敵人明晃晃的刀槍，堅銳的砲彈，敏捷的飛機，龐大的戰艦，日夜在向着我們發出猙獰的笑聲，時時在希冀把我們殺個乾淨，而我們這羣待宰的同胞，還自家夥裏爭高低，比強弱；彼此相傾相詐，相辱相打，視敵若無覩；一班安閒自得的文人，都流連杯酒，悠遊竹林，不知憂時為何事，這個又與魚的游泳盆中，自得其樂，有何區別呢？

陶醉在醇酒美人夢裏的人們呵，請你們聽聽塞北悲笳多麼悽慘，不要老是像盆裏的魚那樣悠遊自得罷！

崇實

何家幹

事實常沒有字面這麼好看。

例如這「自由談」，其實是不很自由的，現在叫作「自由談」，總算我們是這麼自由地在這裏談着。

又例如這回的北平的遷移古物和不准大學生逃難，發令的有道理，批評的也有道理，不過這都是些字面，並不是精髓。

倘說，因為古物古得很，有一無二，所以是寶貝，應該趕快搬走的罷，這誠然也說得通的。但我們也沒有兩個北平，而且那地面比一切現存的古物還要古。聽說禹是一條蟲，那時的話我們且不說罷，至于商周時候，這地方却確是已經有了的。為什麼倒撇下不管，單搬古物呢？實則那並非因為古物的古，倒是因為牠在「不抵抗」之後，還可以隨身帶着，隨時賣出銅錢來。

大學生雖然是「中堅分子」，然而沒有市價，假使歐美的市場上值到五百美金一口，也一定會裝了箱子，和古物用專車一同運出北平，在租界的外國銀行的保險櫃子裏藏起來的。

但大學生却多而新，惜哉！

廢話不如少說，只用崔顥「黃鶴樓」詩以弔之，曰：

闊人已騎文化去，此地空餘文化城。
文化一去不復返，古城千載冷清清。
專車隊隊前門站，晦氣重重大學生。
日入榆關何處抗，烟花場上沒人驚。

蘇小小與白娘娘

曹聚仁

——在蘇州省立女子中學講演

我今天說的是蘇小小和白娘娘的故事。說書，蘇州人最出色當行；我到蘇州來說白娘娘的故事，豈不是「班門弄斧」！

我所講的蘇小小和白娘娘，和列位所知的略有不同；我以西湖佳話為藍本。

蘇小小，我不曾見過；從前文人騷客都說她花容月貌，那總不會錯的。她當二七年華，天天坐了油壁車在湖堤上逗引遊人；馬上就有許多『豪華公子，科甲鄉紳，或欲取為侍妾，情願出千金，不惜紛紛來說。』你想：有洋樓可住，有汽車可坐，寫寫意意做大人先生的小老婆，豈不是好？所以賈姨娘來勸她道：『姑娘不要錯了主意，一個妓女嫁到富貴人家中去，雖說做姬做妾，也還強似在門戶中朝迎夕送，勉強為歡。』你知道蘇小小怎麼打主意，她說：『我最愛的是西湖山水，若一入樊籠，止可坐井觀天，不能遨遊於兩峯三竺了。況且富貴貧賤皆繫於命，若命中果有金屋之福，便決不生於娼妓之家；今既生於娼妓之家，則非金屋之命可知。倘入侯門，……豪華非耐久之物，富貴無一定之情，入身易，出頭難，到不如移金谷之名花，置之日中之市，嗅於鼻誰不憐香，觸之目誰不愛色，……若能在妓館中做一個出類拔萃的佳人，豈不勝似在侯門內做一個隨行逐隊之姬妾？』她梳櫳了以後，把千百個男子在手掌中轉，『她若倦時，誰敢強交一語；到她喜時，人方踴躍追隨。……從沒人突然調笑，率爾狂呼，以增其不悅。故應酬杯盞，交接儀文，人自勞而他自逸；卻妙在冷淡中偶出一言，忽流一盼，若慰若籍，早已令人魂消。』有一回，孟觀察在西湖叫了樓船，請了賓客，限定蘇小小去侑酒；蘇小小三番四次的推却，孟觀察勃然大怒，要饒她不過，府縣都替她暗擔驚。誰知蘇小小一到面前，一顰一語，把孟觀察直喜得眉歡眼笑！後來，蘇小小冒了風寒，生了重病；醫生來看，都說多兇少吉。她的賈姨娘替她非常着急，她却以為做了幾年妓女，富貴繁華，無不饕享，風流滋味，無不遍嘗；這樣早死，留人間一個好的印象，倒是天心有在，樂於成全。她死時只有十九歲。她死了以後，西冷橋頭的枯骨，倒成為千百年後詩人們做詩的題材，「湖山此地曾埋玉」的哼個不休。

擱開蘇小小不提，且講講西冷橋對面那個壓在雷峯塔底下的白娘娘。白娘娘是一條白蛇，那是大家所知道的；小青依白蛇傳是一條青蛇，依西湖佳話是一條青魚，死無對證，這且不必硬作主張。白娘娘見許宣的時候，是一個戴孝的婦人；既然是死了丈夫，大可以休息，何苦「小寡婦上墳，」見了「小白臉」，惹起「古井重波」呢？她苦苦的逗引許宣，搭船，借傘，請茶，請酒，一心一意要嫁給他；許宣沒有錢養家，她拿出五十兩一個元寶送給他，這元寶還是從太尉庫中偷來的。許宣發配到牢城，白娘娘帶了小青趕到牢城，死心塌地的替他做家主婆，讓許宣過舒服的日子。許宣一面貪戀白娘娘的美貌，一面為妖怪的念頭所苦；在牢城相信道士的符水，在鎮江相信金山寺大和尚的佛法，一定要迫白娘娘逃回西湖。結末是這樣一個悲劇：白娘娘正坐在那裏梳頭，許宣取了法海禪師的缽盂，悄悄到家，乘她不留神，走近他身背後，將缽盂往頭上一罩，用盡平生之力，將白娘娘罩在裏面。法海禪師一到，白娘娘和小青都顯了原形。禪師將她們罩在缽盂之內，拿到雷峯寺前，令人搬磚運石，砌成塔，甚，壓於其上；後來有許多人願做功德，不多時竟造成了一座巨大的雷峯塔。法海禪師還留了四句偈語：『雷峯塔倒，西湖水乾，江潮不起，白蛇出世。』（未完）

醒後（舊作之一）

楊幸之

朋友，我又做了一個春夢，
看，我現在還是睡意惺忪，
我現在還是睡意惺忪，
朋友，我又做了一個春夢。

在夢裏，味道真的還不錯，
但醒後却感到十分的難過。
你看，我依然是兩手空空，
空空的手裏依然是沒有什麼。

……

聰明的人說：孩子，這並不是——
這並不是一團死水；
到明朝它準會開花，
是香，是美，是健全偉大。

……

乖乖，這蜜一般的話兒怪好聽，
於是我又跌入了夢裏深深。
如今我是一覺醒了，
夢裏的歡欣，倍增醒後的煩惱。

……

但我是一點也不追悔，
我當翻轉身兒再來睡。
總有一次我得做個好夢，
醒來後不再兩手空空。

長篇創作　時代與愛的歧路（續）

張資平

他一面聞着從她的肌膚發出來的香氣，一面聽着華兒子的音樂，——打打噠，打打噠，——音樂像在告訴他，Kiss她，Kiss她！——他的心頭一急，全身便像失掉了氣力。鶴子夫人的雙頰的色澤也像是蘇緋埃的了。

『打打噠——打打噠！……』

她只是痴笑着把他愈摟愈緊了。他只恨是冷天，身上的衣服穿厚了一點。她的頰和他的頰最多也只是隔着半寸多的距離。她此刻的氣息不是Acetylengas的氣味了，似乎又變了另一種Alcohol質的香氣了。他的頭腦到底是理學的，由她的呼吸便聯想到她的消化器官的變化。在未上T茶樓之前，她的胃裏缺少氣素，不夠酸化力，所以發出Acetylengas的氣味來。在T茶樓吃過了點心後，有了充分的氣素的供給，轉化為炭水化物的氣味了。

『啊呀！』

他正在痴想，沒有留心到後頭！他的臂部觸着了在他後面舞蹈着的一個女性。

『對不住了！……』

他向着那對伴侶微點了點頭。

『啊呀！……』

他認得那位女性是任碩士夫人劉佩珍女士了！他感着一種驚異。她此刻禁不住要望她的伴侶是不是任碩士。但是他只望了望，知道不是了。那個對手是比任碩士的歲數大一點，但身體似乎比任碩士宏偉碩大，像一個巨人。

佩珍像十分不好意思，在這跳舞場裏碰見他。她只是臉紅紅地回點了首，沒有向他多說什麼話。

普通的電燈亮了。各人都回到自己的坐席前來了。他不免要留心窺望任夫人的樣子。他不看猶可，一看，真把他嚇了一跳。在陪她跳舞的那個紳士的身後，立有兩名穿着制服的大漢子，像是他的保鑣。他想。那個紳士到底是怎樣的要人呢？何以任錦華又不見和他們一同來呢？

『跳麽？』

鶴子夫人笑着問海泉。

白色電光又暗了下來。換上了有色的微暗的電光。啊契斯杜拉奏出了狐步舞的音樂。

『休息一次吧。……』

西美女香皂

考究化粧品的士女們，對于用皂當然是一件重要的事！西美女香皂因牠質地和香韻均比舶來品好，所以能得大家購用滿意！

五洲大藥房發行　上海及各埠

榮記大世界

提倡普及民衆娛樂　門票每位小洋二角

乾坤大劇場　日戲：余廉芳 吳竹香 宦寶庭 張少泉 劉玉蘭 張素雯 張文綺 何玉蓉　取洛陽 三趕關 鴛鴦樓 孟津河 花田錯 寶蓮燈
夜戲：趙金元 擒張任；宦寶庭 劉玉蘭 戰馬超；張少泉 梅龍鎮；張素雯 白叔安 張文綺 何玉蓉 趙金元 新殺子報
影戲：情天　奇俠

共和閣　大衆社話劇　汪優游 章擁翠 胡君安 張四維 張利聲 王曼君 劉一飛 韓鑾卿 萬美艷等男女四十餘人日夜表演高尚話劇　日戲 俠女伶　夜戲 麻將大王
呂笑峰 唐笑飛 搭檔戲　天華團 軟硬功夫　仲心笑 劉快樂 外國滑稽

世界光學歌舞劇團　今日更演宮闈艷史　楊貴妃

共和廳　海上名花 會唱平崑 時調　南方歌劇 日戲 玉蜻蜓　夜戲 啼笑姻緣

樓下雜耍場　張鳳海 太平歌詞　周杏泉 文武戲法　魏蘭芳 八角快書　小艷琴 平音　紅牡丹 綠牡丹 大鼓　孫大玉 梨花　八歲紅 小月紅 大鼓　人人笑 口技鳥語　江笑笑 鮑樂樂 社會滑稽　葉田侍 古裝蘇灘 日戲 寄柬 夜戲 羅夢

共和台　趙佩英 化裝蘇灘 日戲 賣磬 夜戲 學堂　科天影班 歐美魔術　愛美社 洋裝新戲 日戲 眞貴千 夜戲 愛情族金

共和樓　張紅玉 四寶女　程笑亭 沈无霆 零脚滑稽戲　古今滑稽平劇團 日戲 榮華富貴 夜戲 西遊記　常州班 古裝日戲 何文秀 常夜戲 合同記

新三層　王潤田 大飛火叉　沈易書 南方拉戲　筱文濱 改良申曲 日戲 徐老增 夜戲 殺狗勸夫　精勤團 十景歌劇 日戲 杜十娘 夜戲 陸應鳳　星期團 滑稽新劇 浪漫女子 義婢救主

新二層　易好氣 易好笑 雜格戲　鴻禧堂 紹興文戲 何文秀 董良才

新四層　賽芙蓉 四明文戲 日戲 磨荳腐 夜戲 摸絲螺　翠英 女十三角戲　田雙亮 田飛雲 奇巧扯鈴　王无能 錢无量 老牌滑稽　童子團 驚人武藝

東方書場

西藏路東方飯店內　日一點半開　夜七點半開
日場：黃兆麟 三國　楊仁麟 白蛇傳　李伯泉 武香球　許繼祥 英烈　王蘭蓀 唐竹平 三笑　星期六日 金柏蓀 雙簧
夜場：蔣一飛 英烈　韓士良 七俠五義　周玉泉 蜻蜓　沈勤庵 薛筱卿（珍珠塔）　朱耀祥 趙稼秋（啼笑因緣）　滑稽名家 每夜演唱
日大洋一角　夜小洋二角　茶資在內　贈券停止

新世界

遊資小洋二角

大劇場平劇
日戲：楊福奎 陳月梅 戴九康 洪桂芬 張玉麟 周艷秋 朱聲韻 孫筱樓　清河橋 三矬子 烏龍院 牡丹亭 戲迷傳 冀州城
夜戲：麻少云 張玉琴 洪桂芬 孫小樓 沈云萃 朱聲韻 周艷梅 張鑫安　斷太后 文必正 萊陽縣 花蝴蝶 販馬記

尚樂劇社白話新劇　宋痴僧 王劍心（日）神聖之愛　張嘯天 王君達（夜）全本姊妹的苦心　王雪艷 王呆公

紹興戲　王慶奎 高興榮 栢月霜（日）二本玉連環（夜）二本龍鳳帕

影戲　風流學子　明星　李
四明文戲　金媛媛 金翠香 筱彬雲 筱梅雲
世界技術團 邱家班
女子崑劇 施湘云

名花會唱 翠芳會　改良申曲 施春軒 施春鐵　滑稽新劇 蕭劍聲 唐玉英　競走鋼絲 戎煥章 錢桂寶　單絃拉戲 董桂亭　男女蘇灘 朱文玉 如玉　連環書戲 張淡雲 孫天能　男女相聲 筱紅聲　笑話戲 曹一瘋　西洋技術 何鴻培　俠義國術 術園　中西魔術 莫悟奇　快活戲 顧一痴　三絃滑稽 李哈哈　歌舞趣劇 錢美君　男女三簧 王愛芳

新新屋頂花園

各遊藝不取分文　門票小洋二角　買一送一

大京班　（日戲）目蓮救母 四美奪夫 打鼓罵曹 大溪皇莊　（夜戲）少年立志 小放牛 上天台 探親家 全本連環套
鐘社話劇　（日戲）販馬記　（夜戲）歌場春色
精神團　張治兒 （日演）教官話 （夜演）過渡結婚
精神團　易方朔 （日演）教官話 （夜演）兄弟爭美

中央運動場　回力球

今晚八時起賽

1	依甲蘇	拉摩司
2	羅沙拉	沙特浪谷
3	白羅地	歐蘭加
4	拉來	爾加
5	蘇羅沙伯	普登巧
6	畢爾保	亞爾培地

乾坤大劇場

重編著名歷史文武傑作

七擒孟獲

大世界乾坤劇場聘請著名藝員重排名劇　七擒孟獲

排練純熟　不日開演　此劇自諸葛亮興師平蠻起至七縱七擒止[illegible]

申報本埠增刊
中華民國貳拾貳年貳月陸日 星期壹
（不另取資）

新生理
人體五運經緯說
腦，肺，筋，骨，血－臟－膚
腦肺筋骨血五者、為人體主要組織、各依胃腸內臟為營養、藉皮膚為保障、胃腸內臟阻滯不通、則人體五運失其機養、生理上立見病徵、皮肌不健則表裏不通、儀容失其美健活潑、故腦肺筋骨血不啻以胃腸內臟為經、以皮膚為緯、補養五運、疏通臟膚、必恃有左列靈效藥餌

腦 艾羅補腦汁 甯神安腦 益智補身 大瓶二元 小一元二角半
肺 艾羅療肺藥 止咳祛痰 善治癆瘵 大瓶二元 小一元二角半
筋 百補牛肉汁 增長筋力 每瓶一元二角
骨 黃雌童雞汁 大補元氣 每瓶一元五角
血 羅威麥精魚肝油 富含A.B.D.生命素 大二元二角半 小一元二角半
魚牌鱉魚肝油 清肺補骨 一元二角半
臟 紅血輪補藥 補血活血 大瓶二元 小一元二角
九一四內服新藥 清血解毒 每瓶一元半
膚 羅威水菓鹽 利便導滯 疏通百骸 每瓶九角
孩兒面 潤膚美容 消除斑痣 大瓶八角半 中瓶五角 小瓶二角半

總店 北京路芝罘路
本埠分店 三馬路十六舖 靜安寺路東熙華德路

上海中法藥房發行

中國殯儀館
本館以應社會之需求闡慎終之意義爲唯一宗旨而房屋宏敞製造精美醫術優良迎送穩妥文采高超設置周備費用低廉運輸迅捷訓練有方交通便利凡會賜顧者無不稱誌倘有需用請即電洽詳細辦法函索即寄
地址海格路六七〇號
電話二一七五〇〇 七六六號

北平 呂公望書法函授 本屆特添簡易班 招生

保和酒家
開幕菜 一元四味
紀念菜 二元四味
高等粵菜
星期美點
營業時間 上午七時起 半夜二時止
地址北四川路蓬路南首
電話四二六三六

談言

終究是上海

無畏

上海終究是上海，一種昇平的氣象，敵人遺留下來的戰蹟創痕，已不會再在人們腦中映現着，除非是……爆竹聲裏更把去年底霉氣趕走，去年現在，敵人的鐵鳥已不在天空飛行，而來搖惑人心砲聲機槍聲，除非在東北用播音機送來，是不會再振動人的耳膜，人們那裏會想到這是國難期間，祇要不在上海打，管他媽的，至多記憶力好一點的在茶餘酒後。偶然說一聲去年現在眞是逃難時候呢。

汽車在柏油路上滾着，慘綠少年，摩登女郎，擠在車角裏，跳舞塲裏血一般的酒，肉的顫動，情話，音樂，在空氣裏搖盪着，遊藝塲裏鑼鼓喧天，表演着霸王別姬，影戲院裏老闆笑迷迷客滿牌高掛着。

馬路旁尼安燈照耀着，軍樂隊聲和市聲交互的嚮着，大減價的旗幟飄着，改頭換面的國貨大拍賣，老闆，主顧，各自便宜，無線電裏播送着說書，催眠曲，滑稽，人們立在店門前好整以閒地聽着，號外的叫喊聲祇使人們曉得榆關是失守了，而上海呢？終究是上海一種昇平的氣像。

偶然的想起了東北底義軍，於是來一個娛樂的總動員，救濟東北的義軍，雖然，這盛大的會是閉幕了，但跳舞救國，妓女救國，娛國救國，還在進行不息，所以上海終究是上海呢。

文藝

不寐

黃鈞

家國方多難，風雲日益侵，
客鄉愁不寐，烽火尚驚心。

廢曆新年

掩地風沙黃入天，河山鼓角振幽燕，
國家何日平胡虜，還望新年勝舊年，

常識

簡易的織物纖維檢定法

添彩

衣服之原料，大別為動物纖維與植物纖維兩種。通常用者動物纖維如羊毛，絹絲；植物性者如木棉，麻，人造絲。此類纖維非經細察，不易分辨，且目今科學昌明，研求日精，常以相異之纖維摻入，而於織物施以種種加工，最普通者，如漂白，加光，染色，洗濯，等只顧織物之美麗悅目，不顧纖維之有損，使顧客難以辨別，今擇其簡易之檢別法，述之於後，以供諸讀者。

（甲）肉眼或用燃燒法之鑑別

以纖維一根，或自織物之一端抽取若干根，以火引燃之，倘若其發燄黑暗不明，有特殊之不快臭氣，如燒頭髮指爪，且燃燒時遲緩，而作捲縮狀，最後得黑色塊狀灰分者，此乃毛絹之動物性纖維。反之，若燒時所發之火燄，一如燃紙，且燃着迅速，略帶臭氣，結果得白色，或灰白色之非塊狀之灰分者，此乃棉等植物性纖維。但宜注意者，人造絲中之醋酸纖維絲，其燃燒亦遲緩而得黑色塊狀灰分，其與絹毛不同者，祇其燃燒時，並不如絹毛之捲縮。

以上所述祇能辨別織物之纖維屬於動物性或植物性，至於其究為何種纖維，較難清認，今擇其特徵，以作簡易之識別。

絲絹具有高尚而美雅之光澤，以手摸之，頗覺滑潤，且富有強力，其纖維較其他者為細。

毛類之纖維，較絹絲為劣，觸於皮膚，略感毛茸茸之不快，其質較軟，故所製之織物，不易摺皺。

木棉之質柔軟；以手摸之，較絹毛稍堅。

麻之纖維，剛硬而少羽毛，且為熱之良導體，其織物，製衣穿之有冷感，故夏季穿者甚多。

人造絲具有強烈而又華美之光澤，帶有粗硬性，浸於水中，其強力減小，較之乾燥時，相差殊大，頗易與家蠶絹絲區別之。

要之，同一種之原料，若因編織之厚薄，粗密，加撚之強弱，整理方法之不同，及其他手續，所得之品質，亦常有異點：故肉眼實非可靠之檢別法。

（乙）藥品之鑑別

㈠以五克一氧化鉛，加於5%之苛性鈉溶液中煮沸，待其溶解後，靜置之。取其上層之澄清液，以欲檢定之纖維投入後，細察之。若此纖維為羊毛，則羊毛中之硫質與鉛化合成黑色之硫化鉛沉澱，故纖維變黑。絹絲雖亦為動物性纖維，但不含硫質，故不變黑。

㈡取一試管加二西西之2%苛性鉀溶液，及欲檢定之纖維共熱後，加醋酸鉛，若有黑色沉澱，即為羊毛，其理同㈠。

㈢絹絲在4%之鹽酸中，二分鐘後，即能溶化完盡；但羊毛祇能溶於5%之鹽酸中，且其溶解亦較為遲緩。

㈣硝酸，能使絹變成黃色，而後立刻溶解完盡：毛之纖維遇硝酸，雖亦變黃，溶解遲緩。而木棉與麻則無色。

㈤於熱之綠化鋅溶液中，絹絲能溶解，毛與棉則存留不溶。

（丙）顯微鏡之鑑別

此法乃最為可靠，準確，因各種纖維皆有其特殊之狀態，不難分辨。普通用以檢查者，多為二百倍至六百倍之鏡頭已足。

㈠羊毛之纖維甚粗，而其表皮細胞，常呈魚鱗，或如屋上疊瓦之狀態。

㈡絹絲之纖維較細，並無紋線，多二根並列者。

㈢木棉之纖維，兩端較厚，有扭狀之撚形，（作螺旋狀）

㈣麻纖維無撚形，粗而直，有距離相等之粗節。

㈤人造絲之纖維，隨其種類及製法之不同，頗有差別，普通多呈扁平，或縱狀溝態。

神秘的「堂差」

洪水

本來，真光的學生，每日上最後的一課，好像再沒有心緒去聽講，尤其對於一部分人公認為厭惰的理化課；何況今天又是星期六的下午，無論在男女生的心懷裏，早已打算回家的，看電影，或是伴了情侶去跳舞狂。即在教師們，亦何嘗不想怎樣恢復他們一週間極度疲乏之精神？

校鐘畢竟是打了，教室是靜悄悄地只有校工在掃地嗽嗆的聲音。

「喂！今晚隨意小酌去嗎？」理化教員陳，躺在教職員宿舍裏的一張小沙發上，自鳴得意地對英文教員黃說。

「嗯。」

「××酒家的菜，在上海可稱首屈一指－鄙人請客。」

「好，奉陪，奉陪，兄弟一定奉陪」

雖則馬路裏北風怒號，冷的不可開交；推進××酒家一扇光彩眩目的玻璃彈璜門，那溫暖的空氣，顯然內外頓時成為兩個世界！淺紅淡綠的燈光，美麗的風景畫，柔軟的地毯，寬大而富有彈性的沙發……於是還空博得每個顧客心靈上的舒適和愉快。

一度點菜之後，早懷「醉翁之意」的陳，已徵得黃的同意，開了一張局票，叫了一個「堂差」來玩。

「唔，勿容客氣的，坐。密斯？：「堂差」」陳的話語中止了。腦袋裏想那個「堂差」也者，在記憶中似乎是個很相熟的人，但一時總記她不起。并且，這時的她，在他的模糊的記憶中，變得比較往昔如花如玉般的玲瓏可愛！

「哈哈，來喝杯酒啦」！正在陳的思維中，黃卻是酒興大發的扯着她的手臂說。

「不不－對不住先生，我要走了。」她那忸怩不自然的神態，從這低弱的口音裏帶有幾分恐怖的樣子。終於，陳和黃都莫明其妙地望着她跑出去了。

「噯，老陳，怎的這般掃興呢？這個婊子！」

「……………」

「眞奇怪！『堂差』也會忍痛犧牲？不接生意。」黃沒有聽到陳的回答，輕微地嘆了一口氣。

「她，我似乎認識的。」陳說：「不錯，她的確是我校×級的學生；唉！這樣寧不將要破壞我們榮冠全滬的校風嗎？」

「啊？眞的，好不難為情人也！」黃驚奇似的。陳搶口怒聲厲色的說：

「非開除不行！呃－密斯忒黃？」

「我們要用冷靜的頭腦來判斷處理」。黃不但收住了他本有的笑意，很嚴格的說：「老陳，她何苦做這門下賤事呢？當然受了環境的驅使，生長在這萬惡的社會裏，意志薄弱的人，鮮有不受生活壓迫而誤入歧途者。開除，未免太主觀了。」

「嘿－那末校風當眞不糟嗎？」

「撲情皮理，我們也不該來到這「燈紅酒綠」的場所，萬一事件擴大起來，我們更成何體統了！」陳聽此言，若聞警鐘，俯首無言。

兒子的學費

顏也

「祥貴哥！一年難得的新年新歲，為甚茶館裏都不去跑跑？而一天到晚在家愁眉苦臉，你究竟有什麼心事。沒有？我們凡事總有商有量的，不妨和我談談啊！」張阿德見他的鄰居李祥貴新年悶居家中，特地走過去向他這樣問。

「阿德弟！年關方過，學關又來了，難關重重，叫我怎能寬心呢？」李祥貴依然鎖着眉說。

祥貴哥！什麼學關，我卻不懂，你說得明白些。

阿德弟！學關還不懂嗎？就是我的兒子學校裏要開學了。早些開學，叫他好多讀些書，固是一件好事，但是一筆大大的學費，叫我怎樣給他帶去呢？

「哦！原來為了此事。」阿德只此一言，竟也接不下話來。

祥貴嘆了口氣道：我也五十多歲人了！日子一年難過一年，我眞要一切不管了。去年的年成你是知道的，田禾雖然收得很富豐，但是麥價這樣低，米賤得像送人都不要。而我去年一年的事情你也知道，大女兒嫁出去，陪嫁不見什麼東西，然而我已負了一生債了；後進的房子要倒，修理修理又是百多塊錢，你想一家小小戶口幹這兩件大事，還能擔當得起嗎？所以弄得幾幾乎不能過年，大年夜的一天，要利息的，收賬的，你來我去，逼得我幾乎要上吊，總算作揖打拱，才把他們一一送出去。這樣的難關才過去兩三天，現在又為兒子的學費逼死，你想我還能寬下心嗎？今天不過年初四，五路日還沒有過，怎好去向人家借錢呢？況且借到借不到，還是一個問題。唉！眞正要急死我了！

阿德把長烟袋深深地吸了一口，接着吐盡一口濃霧，然後開口道：祥貴哥！不錯！你眞個五十多歲人了！不必再為兒女做牛做馬了！我看你家福生，讀了幾年書，一點也不値得什麼。昨天他在我家，我問他現在還會耕田和車水嗎？他說：這些事我早忘記了。讀了書便連老本行的種田都忘記了，你想這不是笑話？我看他這幾天在家長袍不穿，馬褂不着，什麼穿了洋鬼子衣裳，頭上還戴一個軟綿綿的紅帽子，一天到晚東村西村，跳來跳去，還還成什麼樣子？祥貴哥！於老實人只會說老實話，這幾句

話你動氣嗎？我却不管你動氣不動氣。我勸你還是給他種田，不要讀書了。」祥貴又嘆了口氣道：「我也想不給他讀書，而他偏不肯，叫我也沒有法想。」

「讀書要什麼時候給他帶去呢？」阿德又問。

祥貴道：「初六就要的。他們學校裏定外國歷二月一日開學，二月一日就是中國歷正月初七，所以他後天初六就要動身去了。還有兩天一日的工夫，而明天又是五路日，你想我不是要急死嗎？」

阿德也長嘆一聲，而又問道：那末究竟要多少錢呢？

「學費二十二塊，飯錢三十六塊，雜費十五塊，書錢十多塊，還有什麼二塊三塊的有好多種，總算下來，至少要給他一百塊錢才好叫他動身。」祥貴有氣無力地說給阿德聽。

正在這時，外面跳進一個一身西裝，頭戴紅帽，脚穿革履的少年，離祥貴還有好多路，便大聲道：「爸爸：後天我一定動身了，學費借到嗎？」

祥貴和阿德都呆了，他都說不出話來。

店員通訊

亡國的氣象

編者先生：

我近來感到一種亡國氣象，心想說幾句話，來警醒同胞；可是我的學識經驗，都很幼稚，終於沒有勇氣來寫。現下且把我所看到的這種現象，寫在后邊；先生是一個社會病理家，同時也是一個醫國手；請你寫一個脈案，並且開一張藥方吧！

當「九一八」瀋陽失守後，接着錦州又失守了，閘北又告警了，長江沿岸又受威逼了。每一次事變之後，民衆的愛國心，都能繼長增高。當滬戰的時候上海臨近民衆的愛國心，達於沸點，大有與日俱亡之慨；即腹地各處的人民，也無不急起直追，在物質有所供獻。誰謂中國人無愛國心哉！但是曾幾何時，現在又怎樣了？天下第一名關，已被敵人搶去，平津岌岌可危；敵人蠶食我腹地的計劃，已開始實現。其嚴重性當不亞於閘北之被佔。但返顧國人，對之亦殊淡漠；即有表示，亦覺毫無力量。初因舊曆年底，各自忙其所忙；近更麻雀撲克，花天酒地，過其「新年的快樂生活」。「九一八」「一二八」時候的國魂，竟無處可招。愛國救國，只有五分鐘的熱度；豈不是亡國的氣象麼？（下略）　莊生謹上

編者按：莊君來信所說的現象，確是非常嚴重。我們雖不敢以社會病理家同醫國手自居，當然也不能袖手旁觀，見死不救。經我們商議的結果，作成了下面的脈案和處方。

脈案—「虎逐於後，懦夫可以躍澗」「火焚於室，婦孺也能越垣」。這種人想跳樑的事實，斷不能與一個運動家的跳躍，相提並論。前者是一時衝動的結果，後者是眞實本領的成績。惟其衝動於一時，所以等到沒有虎逐沒有火焚的時候，就奮發不起；或者因爲刺激過深的緣故，神經失常，連跨越戶限的本能也失去。以視有眞實本領的運動家，那就不同了，他能繼續不斷的天天跳躍，日進無疆的進步。我國人民在「九一八」「一二八」時候的血氣，的確屬於一時衝動的結果，所以過後就完了。現在除非南京失守，上海被佔這一類更嚴重的事態發生，怕不易喚起已死了的愛國心。檢閱被佔，這種小小刺激，對於用慣刺激品的老槍（中國人）是不中用了。

處方—我們知道了這種病象的來原，就可以對症發藥。有刺激性的藥物，是斷不能再用，因爲這可以將其原氣戕賊無餘。我們應該培養他的實力，再加以訓練，使他一根根的筋肉，慢慢的粗起來。「組織團體」就是這病的特効藥。所以我們在本欄內極力提倡，而且昨天業餘週刊裏，還做了一篇「如何組織」的文字。你們不要笑我們的葫蘆裏，只有這一味藥，我們深信這味藥，的確可以使全社會的各個細胞，充實起來；馴至全身的體魄，變成魁梧奇偉。

▲女子理髮新發展　西門路一九八號上海女子理髮傳習所所長沈叔夏、近爲發展女子理髮起見、特具新計劃、⊖逐漸推行、以利進展、⊖即日起所中招收新生、⊖代本外埠晶晶美化等理髮室延聘管理員一人、及技師六七人、⊜中華女子理髮職業社託滿招收免費生、⊜派員赴常州杭州烝與等處指導組織女子理髮室、

小說

詩禮人家（十二）

汪仲賢

幼中嘴唇一嘸道：「別的都沒有什麼，我只覺得良心上總有些對不起我們老二。」

若華將他輕輕一推，嘴唇向下一披，露出十分鄙夷之色，說道：「哼！好良心！待你哥哥就知道要良心了，我看你的良心早被天狗星吃掉了！我守了你三年，處處用良心待你，今天恨不得把良心挖出來給你看，結果，換不到你半點良心！你哥哥是人，應當用良心對他，我就不是人，可以隨隨便便打發的，你去吧！去孝順你的哥哥去吧！以後不要再來認識我這個沒有良心的嫂子！」

若華說罷，使勁將幼中一推，把螓首埋在玉臂裏，伏在箱蓋上，表示她的萬分失望，幼中怔了一會，慢慢的走近身去，摟着她的肩膀，向她哀求似的說道：

「嫂子，你待我的一片好心，我是非常感激的，人非木石，誰能無情？不過，總怪我同你遇見得太遲了幾年，被老二把你先佔據了去，現在他已經把你要扶正了，你們就是正式的夫婦？我們再要做出這種不端的行爲來，非但我對不起他，就是你！他始終沒有待錯你，到現在爲止，還是很愛你！好像也不應做對他不起的事情吧，即使把各人的良心問題丟開不說，爲顧全他的體面起見，似乎也不大應該吧！他現在被人扣留住了，雖不至於有生命的危險，而精神上受的痛苦却也不小，我們何忍再教他在家庭之中又添一番煩惱呢？我受嫂子的恩德，將來自會用別的方法來報答你，不要讓我做有愧於心的事，嫂子，請你饒恕了我吧！」

若華掩着耳朶，不願聽他的話，他還是滔滔不絕的說着，她霍地立將起來，面孔脹得通紅，雙眉緊促，兩目圓睜，看了着實有些怕人，她望着幼中咬緊了牙關，喘息了一刻，從牙縫裏迸出幾個『好』字來，此時他們已回到幼中的房間裏，他要想逃到甲板上去，若華却將背靠在房門上，使他無法脫身，她發出嚴重的警告道：

「你這樣狠心，我今天才知道！你以前常常的引誘我，今天又拿我開心，你好得意呵！以爲我一輩子的把柄都落在你手裏了，將來可以到處宣佈我的臭史，老實告訴你吧，或是一個女人，抓破了臉，什麼事都做得出來，我要報今天的仇，管教你今生今世永遠不得翻身的日子，你開口哥哥，閉口哥哥，只要我在你哥哥面前弄一兩句是非，教你哥哥不認你做兄弟也是容易的事，你等着瞧我的手段吧！」

這一段話，說得聲色俱厲，與剛才的柔媚姿態成了一個反比例，幼中從來不曾看見過她這樣生過氣，今天見了不覺毛骨悚然！

她返身開門，想要走了，他連忙趕過去將她一把抓住，她反而搭起架子來了，他只得低首下心的去哀求她，最後她笑着問道：

「這件不能算是我要強迫你致失人格了吧？」

申報本埠分類廣告

拍賣

魯意師摩洋行

禮拜二拍賣　外國男女衣服　准於七號上午九時在本行後間拍賣外國男女衣服、皮箱、靴帽、合器、火爐、地毯、電爐、唱機、唱片、杯子、花瓶、鋼琴、沙發、床、椅子、什物不計此佈　魯意師摩洋行啟　D9

瑞和洋行　禮拜二拍賣　寫字間木器　准於本月七號上午十點鐘在新康路四號三樓拍賣美國大銀箱、柚木寫字檯、寫字椅、書櫥、寫字檯、茶几、預先一日可看此佈

通孚洋行　禮拜二拍賣　家用木器　酒排櫃檯　准於本月七日上午十時在江西路三四〇號拍賣木床、銀器、刀叉、玻璃、酒杯、茶具、油畫、衣櫥、寫字檯、大餐檯、椅子、沙發、地毯、法國克來、洋房間傢具、鋼琴、花色、鐵床等物不計此佈　通孚洋行啟

魯意師摩洋行

禮拜二拍賣　住宅　准於七號上午十時在斜橋路念三號（近卡德路）拍賣金邊鏡子、花瓶、大菜檯、磁器、銀器、紅木、箱子、掛鏡、法式傢具、浴缸、房間色、落地燈、人床、冰箱、另星什物不計此佈　魯意師摩洋行啟　D01

魯意師摩洋行

禮拜三拍賣　淨貨　准於八號下午二時半在本行拍賣烟葉一箱、二十箱香烟、絲絨帽、呢帽、布疋、手帕、絨線、搪瓷器、鐘錶、電燈、花漆器、帽子、棉布、鞋、貨物等　魯意師摩洋行啟　D21

禮拜三拍賣　准於八號上午九時半在本行前間拍賣紅木傢具、梳妝檯、花瓶、火爐、地毯、鐵床、木器、寫字檯、大櫥、椅子、帽架、鋼琴、磁器、什物等　魯意師摩洋行啟　D11

瑞和洋行　禮拜四拍賣　准於是月九號下午二點半鐘在本行拍賣洋府綢、丁布、嗶嘰、白漂布、毛呢帽、人造絲、衣料、新火爐、咖啡、精廣包、種樣子布疋、水丁各色　當付定銀三成限翌日出清　惟拍後各物不計　此啟　D8

飲食

梅園酒家

四馬路三六九至三七三號

新年小吃最宜梅園

海上粵菜首推梅園　貨眞價實烹煮入味　裝璜美麗照待週到　試過諸君無不稱贊

本園電話第九二九八〇號

維多利飯店

虹口西華德路十號　佈置最新　廉價異常　待週到　特別意大利飯菜　侍役　西人主理　日開幕

新雅

新館　南京路新新公司對門　電話九零零八零號　高等粵菜

舊館　北四川路虬江路口　電話四五九八九號　茶點麵食

宋桂記茶社

我們的公平交易　以在去舊換新加增酬答一年來的老主顧

公平八元菜　五元交易菜

地址北城泥城橋北　電話一七一八九號

馬樂記

廚房　本廚房今年改爲新舊菜　八元菜　五元菜

茹連記

京菜　時鮮　四熱炒

時時相宜　人人該飲

牛奶常常聽見人家說：「冬天光吃最好。」實在是大錯而特錯！要曉得牛奶是種營養要素最豐富的東西，應該時時要吃；祗不過牛奶裏有種細菌，是實在情因，繁勒冬天光勿大會得活動。繁一過冬天，就要慢慢的聞殖，恐怕在這一點上傳奶失實之誤解！我格牛，是爲謀人羣之健康，，謀事業之需要，消過毒相，殺過菌，故所以時時宜，人人該飲！

大西路一七五號　電話二七一四八六號

徵求

便宜寫字間分租　南京路大陸商場一樓四號他事務所用租費極廉欲租者請向該管門人領看

▲分租　法租界民國路永安街東首有洋房一所樓上裝有衛生設備適合銀行汽車行及各大商店之用如有欲租者請來面洽

▲醫家無條件合作　本醫院徵求男女醫家無條件合作交通便利上午九時至十二時下午二時至五時來院面洽

▲精美房間出租　威海衛路西首有精美房間出租內有衛生設備並裝有電話欲租者請向該處接洽

▲便宜寫字間出租　法租界八仙橋西首有寫字間出租租金便宜欲租者請來面洽

召盤　茲有某里口出盤本店生財貨物一併出盤如願承受者請每日午後前來與本店主面洽可也

▲徵請男女推銷員　本行徵請男女推銷員數位每月薪水優厚有意者請函洽詳細履歷投函本報信箱　甲E222

▲徵求西區地產　東至靜安寺路南至福煦路西至海格路北至新閘路之間欲售者請函開明地址面積

招厨頭　茲有某機關需用厨頭一人包飯者可來接洽　九江路某號

聲明

推受盤聲明　茲有北門外洗染公司受盤聲明

緊要聲明

源大木號吳吉齋　德源　聲明

啓事

▲趙慧貞聲明與楊信寶君解除婚約啓事

▲尋訪捲逃賞格

遺失

▲遺失田單　▲遺失存摺　▲遺失保單聲明作廢　▲遺失聲明　▲遺失聲明　▲遺失印章

聘請

▲聘請幼稚園女教員　招聘歌舞教員　▲聘幼稚園主任教師

待聘

聘請女教員　▲聘請招待員　▲國文教員待聘

教育

因宜打字職業　克明夜校　▲英文日夜校招生　▲育新英文商專夜校

青年會第八屆口琴班　▲徵求男女新學員▼

振華打字職業

中英日俄　滬北中學補習夜校　市教育局核准登記　招收各級男女新生

▲青華中學夜校招男女生

市中英算國夜校招免費新生

滬海英文學校

英語

▲英文會話學校招生

口授英語短期學成

教授英文

徐鼎臣教英文

天安堂　峻德英文夜校

介紹李右之先生

粹華國文夜校招第八次生

精育夜校　招男女生

有志補習英德法語言文字者請速入

營業

機器脚踏車廉價出售

脚踏車廉讓

牙醫用具出售

地產

上等宅基出售　晉益地產公司

住宅洋房出售

基地出售

中國營業公司

汽車

汽車廉讓

福達轎車

召頂

吉屋召頂

房屋召頂

北浙江路興坊八弄五十三號坐南朝北……內有生財裝修電燈電話玻璃等……合意者請進內面看接洽可也

召租

廉屋出租

法租界巨潑來斯路美華里十五號全幢石庫門三層樓房屋一所交通便利欲租者請到四川路五十六號美華地產公司接洽可也

省費便捷洋棧召租

地位 蘇州河邊乍浦路口 租費低廉

茲在蘇州河白渡橋北堍坐落北四川路口第八號及乍浦路三十四號洋棧兩所（三層樓）房屋堅固寬大堆棧保險低廉適合裝卸貨物水陸上下便利尤省費用如欲租者請駕移至本公司接洽可也 江西路三百九十一號 泰利公司有限

西式公寓召租

召租

向本里三十號內領看可也

餘屋出租

優美洋房召租

南京路店面出租

全宅出租

便利市房召租

貨棧召租

貨棧分租

優等住宅召租

地點 交通 房屋 接洽 五福堂經租處啟

空地召租

召租

優美洋房召租

環龍別業 同福里 接洽

三層樓水泥新屋召租

新建新式玻璃門面街房及特式優美洋房召租

地點 愚園路地豐路 構造 設備 接洽 東陸經租處啟

上海最美術化之新屋 亨利坊

招租

（一）南京路 （二）福州路 （三）莫利愛路

新建洋房召租 光明邨

收租價低廉小租不

吉地出賣或租

上等洋房出售

沿浦工廠基地出售

茲有前臨黃浦江三百尺旁出虬江道契廠基三十餘畝在平涼路口左近基地高燥比較鄰廠高出二尺有餘沿浦爲輪船往來要衝如做廣告牌尤爲特色每畝實價三千兩如合意者請投函家庭工業社總務處轉

新式住宅召租

洋房召租

醫藥

包皮 保割好 十五元

專醫陽痿遺精

鳴謝痔科名醫吳約翰醫師

中央軍校教育游無爲啟

廿五週紀念 買一送一 補腎生精丸

延年益壽 奪天造化

法國醫學博士巴禮斯返申應診啟事

部人現已返申除星期日外每日下午三時至五時仍在霞飛路四百六十一號大廈六樓應診特此布聞 本診所電話八一一〇九號

根治白濁無難處

專醫停經

通經藥 德生堂醫院

克美女醫

接生一律六元

總院 法界分院 虹口分院

通經草

痔病

脫肛 裂肛 大便下血 肛門痛劇 成管流膿

感謝治愈女子閉經

同德產科醫院

天德堂 白濁丸

出立保單 無效還洋

笑古一 五元 通經丹

蔡司朋克塔眼鏡片上之商標

其一用肉眼視之極易看到 其一須器械放大方能辨識 各大眼鏡公司皆有代售倘君懷疑所購鏡片是否確爲蔡司朋克塔可隨時將該鏡片送交上海四川路二二二號蔡司廠駐華總經理德商禮和洋行檢驗以判眞僞 函索說明書立即寄奉

可的牛奶

CULTY DAIRY PURE CLEAN MILK

奶質豐富 牛體強壯 的確有益 可增康健

霞飛路一五六七號 電話七〇二二四

送人 自食 銀耳

可使主人歡喜 買潔的在 可使自己康健

蜀豐公司 愛多亞路帶鈎橋

東方大戲院 EASTERN THEATRE

提籃橋茂海路 每日開映四次 （午）二時起四時起（夜）七時起九時一刻起

一切義軍軍影片之王

東北義勇軍 浴血戰史

九星影片公司出品

樓下小洋兩角 一律 樓上小洋四角

浙江大戲院

浙江路四馬路口 電話九三八七九九號

今天日夜開映暨南公司出品國產鉅片

蔡梨梨 張淡香 合演

全部王連環

天堂大戲院

嘉興路巡捕房對面 電話四二八二八號

（時間）二時 四時 七時 九時 （座價）二角 三角 四角

今天日夜開映

聯華公司最新珍貴的代表作

大戰背景偉大悲壯愛國諷刺鉅片

◉史東山導演◉

奮鬥

提倡奮鬥的精神 打倒虛僞的禮讓

榮金大戲院

法租界康悌路東口 電話八五〇六九

今日下午三時一刻 五時半 九時一刻

美國航空部監製 大中華民國航空署黃署長嘉獎簽題 全部空中戰爭軍事教育驚險聲白鉅片

鐵血義士

大混戰！大屠殺！大毀滅！

價目一律小洋二角三角四角

榮金大戲院

法租界八仙橋 電話八五〇六八

今日下午三時 五時半 九時一刻

滑稽搭擋女性的

勞萊哈台

瑪麗特漱蘭……寶蓮瑪倫

滑稽社會聲白 女政治家

提倡女子參政 男女平等 寓滑稽於莊嚴 寄諷刺於笑罵 新時代的女同胞快來參觀

Politics with Mary Dressler Polan Molan

價目一律小洋二角三角四角五角

山西大戲院

海甯路北山西路口 電話四五五七六號

今天開映 二時一刻 四時一刻 七時 九時一刻 價目 二角 三角

天一全部對白有聲有色戰事凄情

胡蝶 陸麗霞 主演

東北二女子

是一幕共赴國難的愛國劇！

亦就是一部三角戀愛的言情史！

即戰地二孤女

大礮炸彈，昏天黑地

槍林彈雨，怵目驚心

◎高射礮擊落飛機◎戰壕中抗着應戰◎機關槍掃射敵陣◎火線上冒險進攻

愛國歌曲 聲調激昂 音節悲壯 精神奮發！

加映 民族英雄 新聞片

福安大戲院

小東門外 中華路口

今天日夜開映 二點半 五點半 八點半

聯華公司超特鉅片

人道

金燄 林楚楚 黎灼灼 主演傑作

卜萬蒼 導演

執照添字第六三七號

價目 照常

國產片的權威 不看此片 是一生枉 欲免擁擠 務請早降

優待券停用最後二天

八號開映 眞眞在非洲攝製之有聲野獸巨片 非洲小人國 祗映三天

光華大戲院

福煦路成都路口 電話三三五三零

今天日夜開映

全部義勇軍作戰實地眞景不朽巨片

是暨南公司性命換來的結晶

東北義勇軍 血戰史

參觀本片的同胞。可能與東北抗敵英雄蘇炳文。馮占海。唐聚五。宮長海。姚炳乾。諸將軍。聚首一堂。留心國事者。幸勿錯過。至爲盼要。

時間 三時 五時半 九時一刻 價目 大洋二角 三角 五角 日夜一律

奧飛姆大戲院

電話二七五一四號

價目 小洋二角 影戲串曲 隨意可看

今天日夜開映 一點一起 三點三起 六點半起 八點半起 (日夜四場)

風流女俠

上海大東金獅公司出品

張月娥 主演

下期開映 連環 玉 三 孟 ...

九星大戲院

福煦路成都路南口 電話八二六二三號

時間 (日)下午三時 五時半 九時一刻 價目 樓上四角 樓下三角 日夜一律

萬國崇拜捲土重來之戰事鉅片

◆世文公爲目心刻骨巧巨◆

◆界壇認慘傷深入不的著◆

西線無戰事

▲傷心慘目鬼哭神嚎▼

▲屍橫遍野血流成渠▼

給照添字四〇四號 打倒一切戰事影片之戰事片王

衝肉反屠死滅慘殘恐怨驚動！

鋒搏攻殺傷亡酷忍怖憤天地！

在國難聲中給予我們一個充份的軍事常識

全部有聲 全部戰事 十七大本 一次映完

迄昨夜止觀衆已逾一萬二千人

國泰大戲院

今天開映 座價不增

人氣堅挺 每場必滿

異口同聲一致讚美空前又或絕後的鉅片

大飯店

GRAND HOTEL

聚人才金錢技巧而使理想成爲事實！

若有與本片作比擬者直夢囈耳

東華大戲院

小東門民國路 電話八三一六六

今天日夜開映 (日戲)二點起 四點起 (夜戲)七點起 九點起

天一公司慕維通有聲戰事鉅片

胡蝶 陸麗霞 馬陋芬 主演

東北二女子

(一名戰地二孤女)

高射礮擊落飛機◎機關槍掃射敵陣

戰壕中沉着應戰◎火線上冒險進攻

注意價目 樓下二角 樓上三角 一律大洋

北京大戲院

北京路貴州路口 電話九四一二一

今天日夜開映三場

時間 (日)三時 五時半 (夜)九時一刻

◎價目 小洋四角 六角 九角 日夜一律 孩童半票

策勵革命進取精神抨擊都會黑暗勢力的國產超特鉅片

天明

孫瑜已經給我們的是：「故都春夢」「野草閑花」「野玫瑰」「火山情血」

孫瑜現在給我們的是：

是人境◯是仙境◯

薔薇十里香達清◯

是流血◯是流淚◯

流血流淚等天明◯

天明◯天明◯天明◯

來何遲◯命已傾◯

國脈民生兩如此◯

四萬萬人醒未醒◯

羅明佑 監製

孫瑜 編劇導演

黎莉莉 高占非 主演

聯華影業公司一九三三年度偉大貢獻之一

每日上午十時開始售票

申報本埠增刊
電影專刊
中華民國貳拾貳年貳月陸日星期壹
（不另取費）

依密爾雅寧斯及其近作「慾潮」（下）

羅拔高

「慾潮」是寫兩性間的慾的猛進的，中間維繫着一段「利己主義」的現實人生。一個德國男子瓦斯托夫愛上一個俄國少女安娜，拚命地在求她的慾望的滿足。為了自己非資產階級，物質的缺乏常使安娜不歡，便挺而走險以博美人的歡心。

賺錢，在畸形的發達的社會裏是談何容易，就算不難，也不容易塡滿安娜的慾壑。祗有偷，那是得諸儻來而且是得心應手的。為了這，瓦斯托夫便常享受到安娜妖媚的眼睛，誘惑的微笑，爽個的銷魂了。然而，法網恢恢，瓦斯托夫那能夠在溫柔鄉裏永遠地消遙？於是，他便祗有在鐵窗裏面追尋安娜於夢寐裏面的狂歡了。而安娜，小姑居處，無郎不慣，新歡勝舊歡，固願瓦之不即時出獄也。

但是慾，原為妬之反面，及瓦刑滿歸來，又演着殺人的武劇了。而瓦之代者雖死，瓦之代者又生，安娜的居處固不感無郎，但瓦之出入於牢獄之門便翻輪似地循環不已了。這是潮，這是「慾潮」！

「要和平必須世界沒有女人！」瓦這樣說，然而世界怎能夠沒有女人？所以瓦之入獄便無止境，所謂「慾潮」也就如後浪推前浪地永不能平。

「慾潮」就是這樣地發揮着，諷刺着，咒罵着，同時，又客觀地描繪着這麼一段的現實人生。

全劇的對白，有很多幽默的句子，也有很多含着哲學的意義。導演是無可挺議的；女主角安娜史妲也很能夠在片裏發展她的才能；鏡頭的角度很佳；配音，用光都恰到妙處。德國烏發公司的出品在科學上面是無可非議的，更難得是藝術底精進，人材方面的卓特與超羣。像「慾潮」，好萊塢裏出來的東西有幾多及得它上。

它將在新光不戲院開映，筆者不嫌詞費，特地把它介紹出來，替影戲院作一回義務的廣告。

「棄夫」一片中瑪格麗闊然見着見她多年不見的丈夫回來，她女兒雪妮恐怕她要當，起立扶持之狀

觀衆意見

看了「天明」以後

湘

「天明」是聯華公司的新出品，黎莉莉和高占非主演，劇情是以革命為背景的，黎莉莉飾鄉村姑娘菱菱，高占非飾她的表哥，前半部裏菱菱的表情太嫌做作；後半部很活潑自然，比她在「火山情血」中進步得多了！高占非的表演也很好，菱菱因為自己受了好人的毒計，被賣去操皮肉生活，在這種痛苦的環境下，過着不是人過的生活，但是她反因了個人所受的痛苦，而感覺到羣衆的痛苦，使她成了一個新的革命女性，結果，被捕去槍斃了！美麗的菱菱在臨死的時候喊着「革命是死不完的，一個倒了一個又起來了！」這是多麼有價值的話。

羅明飾的少年團長，因了菱菱的事，使他覺悟到自相殘殺的錯誤，軍閥的罪惡，在菱菱執死刑的時候，他覺悟了！打死了一個軍閥，自己也犧牲了！演來恰合身份，完全是一位愛國的軍官。

在攝影方面，有幾個鏡頭太不清晰了！但是，菱塘和表哥追着菱菱到溪邊濯足二幕，的確適合美的條件，攝影的手段很好。

總之，這張片子很有一看的價值，多少可以看到都市的罪惡，人肉市場的痛苦；能夠得到點很好的教訓。

觀天明後的感想

玉虹

在這部影片中，很明顯的暴露了一切社會的罪惡，與揭破了社會獰惡的眞面目，在這裏我們可以看見一個有菱田，有荷池的農人，竟不能特以維生，一個能勞苦，能工作的工人竟爾不能自食其力，資本主義者的威權，足以主宰全廠工人的生死在「怕餓死」三字下毀滅了多少人們的心靈，造成多少黑暗的罪惡，這眞是現代社會的一幅寫眞圖哩！

菱菱從操皮肉生涯的階級下，向「救大衆」的光明路上奮鬥，一直達到她最後的歸宿，她以為天是明了，所以在就刑時，她還是甜蜜的笑著，但是在我走出影戲院一路的自己問着，天眞的明了嗎？天眞的明了嗎？而最後我覺得天還是沒有明，尙不知有多少同菱菱同樣的人在這黑暗盼望天明呢！但是天是不會明的了！

伊麗莎蘭第病

明

主演「貴執照」而成名的伊麗莎蘭第 Elisa Landi 最近忽染重疾，其新作「蒙面者」Masquerader已經停止攝製了四星期，聯美公司當局一時得不到相當的人才可以替代她。

葛萊泰的婚姻啞謎

時春

葛萊泰嘉寶沒有結過婚，是我們大家都知道的，但是近來英國日報上忽然刊載着嘉寶已經結過了婚的消息，眞使我們莫明其土地堂了。

英國日報上說：『一千九百二十四年嘉寶和瑞典名導演馬立茲斯蒂勒 Mauritz Stiller 結婚，婚禮在 Constantinople 地方舉行，儀式很簡單，且嚴守秘密，即嘉寶和斯蒂勒的至親密友，也沒有通知，這件秘事雖無人知道，但事情是實實在在的』。

馬立茲斯蒂勒在嘉寶沒有現身銀幕之前，已有很高的名聲，當嘉寶到好萊塢時，十分窘迫，斯蒂勒替她找了個試演的職位，而嘉寶始得展其天才，嘉寶之所以能得今日的榮譽，不能說不藉斯氏之力。所以他們能夠結褵，實在是可能的。但是為什麼要守秘密？這個啞迷，倒很費解呢。

珍妮蓋諾的新對角

羅芬

珍妮蓋諾的老搭當却爾福雷決心脫離福克斯公司了。留雷去了之後，珍妮獨木不成林，當然要找個後補福雷的角色來補充了。

在開始攝「情潮」一片的時候，福雷已經向公司當局聲言辭職。福克斯方面徵求亞麥克利和金特萊 Alexander Kirkland 等的同意，都表示不願和珍妮搭當。後來因為福雷的合同還未滿期，所以完成了這張「情潮」。佐麥克利等所以不願和珍妮搭當的緣故，大家都不明瞭。福雷去了，珍妮的對角好久不得解決，最後找了個 Congress Dances 中的主角享利葛雷 Henri Garat。好萊塢議論雖然不敢下以斷語，但是預料不會有福雷般的成績的。將來如何，尙在未定之天也。

珍妮和法雷在影壇上的榮譽以「七重天」始，以「情潮」終。

派拉蒙公司的減俸潮

雨

派拉蒙公司裁改職員薪水，曾鬧出重大風潮，重要職員脫離者都三十餘人，最近演員中又有克勞黛考爾勃 Claudette Colbert 因為拒絕改薪，在十二月三十一日取消合同。派拉蒙公司雖然極力在設法繼續她的合同，但必須比她現在的薪水減少一些，以致往返磋商，結果仍沒有圓滿的辦法。

本刊啟事

警吾·史斌·寳英·梅郎·慈·盛展能·熙平女·青霞·歐陽錦屏女士·康冰·燕南·洳鶴·神·燦爛·愛蓮·雨·謝烈·曉谷·梅村·羅芬·心·銀影·其英·聲宏·郎·爽·拾遺·施彬·孤蓀·紅薇·振年元·宗文·澄·仲琴·時春·池沼·趙玉虹·蔣青·蕊風·野民·易華·玉侖·鵠·學范·逢壬·黃霞週·伶央·靜觀·毀奮·運·滸·浚鶴·素以·昂若·羅拔高·諸君鑒：

本年一月份電影專刊，蒙惠賜文稿，感甚，該項稿費，茲已結淸，請照下列領酬章程，在規定之日期內，持條向本館會計處領取為荷，

領酬章程

本館發給酬資時間，於每月六日至十日止、再於十六日至二十日止，除星期日外，每日下午兩點至四點，由本館會計處付給，請備條、加蓋與原稿相同圖章，逕向支取，若數月併取、亦須按月分別具條蓋章，以便粘附底冊，至蓋章一節，不論篇幅長短，或每月投稿次數多少，每篇均請蓋章，以便取酬時核對印鑑，如不蓋章，卽作却酬論，再酬資以發表日起，六個月滿期，屆時仍有未來領者，認為不願受酬，卽行將賬取銷，以資結束，

吉仲·朱家賢·羅琇·吻濤·耆·辰·明·與之·殷若·森·陸阿翔·欣夫·莘明·華·菊仙·因·傑克·菊·雪·趙虎·紫因·諸君鑒：本年一月份電影專刊，蒙惠賜文稿，感甚，惟以來稿未經蓋章，例照却酬算，倘須領取稿費，請卽補寄圖章，按照上開領酬略例時日，前來領取為荷，

申報電影專刊編輯部白

代柬

劉曉谷君鑒：稿費領取請自備收條蓋章依照領款日期向敝館會計處領取可也

編者白

電影小說 棄夫 Bill of Divorcement （八）

蔣

這殿厲的，重大的駭驚是誰都會想到的，雪妮以為她的母親會暈倒的，奔到她身旁。希拉雷却歡喜得幾乎忘記了自己。他喊叫着他所心愛的人。

「瑪！瑪，我囘來了。我的病好了！我完全好了。瑪！你記得吧，我那時在園裏—忽然一時的神志迷糊。其實，我並不同瘋人院裏其他的人一般顚狂，可是我不能使他們相信。」

瑪格麗懷疑地望着雪妮，「雪妮，他是…？」

希拉雷凝視着她。「怎麽你一句話都不同我說—人家見了也許會認為你是不願意見我了…你見我囘來快樂嗎？」

瑪格麗感動了。「當然—我快樂的—可憐的希拉雷！」

「母親，不妨事的，我們過後再設法吧。」雪妮勸慰着，突然覺得願意袒護她的父親。

「是的，」希拉雷又說，「告訴的你母親，我已完全不妨事。瑪，我告訴你，我已痊愈。禍是不宜受大剌戟，祗能…啊，我親愛的瑪，在家裏簡直像處身於和平的宮裏啊—」他給展兩臂，推住她在懷裏。

瞧見他們這般情形是使雪妮異常心痛的，她不願瞧，把眼光避開些。等得裴瑟進來請他們用午膳。

雪妮是如釋重負。「多安排一個座位」—這是我的：…這位先生也在這裏同我們一起用飯。」

「是，小姐。」

希拉雷伴着瑪格麗走進餐室。在進餐時，雪妮私自出去打電話給爾烈德醫生。電話才斷線，葛雷已進來，她忽然想他在書房裏坐，她說她就去請瑪格麗出來會他。

葛雷在這屋子裏是出入慣的，忽像陌生客一般拘禮，他怎得不奇怪呢。可是他祗得依她的話。其時雪妮已回進了餐室，瞧在她父親的椅後，打暗號叫瑪格麗到書房裏去。瑪格麗理會得，託詞起身去會葛雷。

書房裏的葛雷是急切地在等候。「唉，鬼鬼祟祟，究竟什麼事啊？」在極度的緊張之下，瑪格麗告訴他了。最初他不能完全理會她的話意。忽然的他明白了。「希拉雷！—你說—唉—不用害怕的，瑪格麗。我會擺佈他的。」（未完）

得申報年鑑一冊 勝讀尋常參攷書數十種

凡國民常識所需要者
凡普通人所應知悉者
凡一切活動之知識
申報年鑑中無所不有

內容大概、預約簡章，備載樣本中，如蒙函索樣本，請附郵票二分

上海漢口路申報館 申報年鑑社刊行

一九三三年最紅明星
瓊克勞馥
最經心得意之作
充滿悲哀的熱情 飽含滿腔的幽怨
笑罪人

色與肉的引誘！美與愛的抗爭！

瓊克勞馥的成名。大部份得力於笑罪人的表演。她在大飯店中能夠和嘉寶爭長短。也都因在此片中有特殊的成就。欲看大飯店者。先看此片。更有一貫的精彩！

巴黎明日開映

新光大戲院
寧波路（卽新新公司後面）南京路新
電話九四五九〇號

後晚（八晚）九時一刻開映
★樓上座位 開始預定★
世界大明星
依密爾雅寧斯唯一傑作
誘惑女明星安娜史妲合演
烏發鉅製
慾潮
◆性的展露◆慾的擴進◆愛的尖端◆

請春酒最好到
味雅酒樓
老店 擴充樓面招呼週到
支店 有偉大富麗的禮堂
味雅菜祗售二元半 犧牲菜一元
老店北四川路西武昌路北首電話四三一八一
支店四馬路石路東 電話九二五九二

力爭上流藝事孟晉的巨星
瓊克勞馥
獨擋一面發展全身功夫新作品
表情深刻勝過「大飯店」一十倍
雨

不屈居人下大展抱負的榮譽貢獻
「西線無戰事」導演魯意斯麥爾史東傑構
光陸蘭心特別預告